Az októberi Kékdaru csúszással jelenik meg

Az októberi lapzárta a helyhatósági választások után, azaz október 13-án lesz. Az újság ennek megfelelően némileg csúszva, csak október 20-án fog megjelenni!

Urszin László
egyedi **kőmunkák mestere**
Onga, Major u. 11.
Tel.: 30/526-1918
www.urszinlaszlo.hu
Márványból, gránitból, természetes kövekből valóra váltjuk álmait!

EURO-ABLAK THERM Kft.
3562 Onga, Rákóczi u. 18.
- Egyedi bútorok készítése
- Nyílászárók gyártása

Tel.: 30/6391-110

GÉPÉSZ GENERÁL KFT.
Viessmann értékesítési partner
- Víz-, gáz,- fűtésszerelés
- Napkollektoros rendszerek
- Napelemes rendszerek
- Faelgázosító és pellet kazánok értékesítése, szerelése
- Klímaszerelés, beüzemelés

E-mail: gepeszgeneral@gmail.com
www.gepeszgeneral.hu
Tel.: 20/9387-595

Ongán eladó régi típusú összkomfortos családi ház.
Irányár 5 millió Ft.
Érdeklődni a 46/464-930-as telefonszámon lehet.

Labdarúgók őszi menetrendje

A Borsod-Abaúj-Zemplén megyei I. osztályú bajnokság őszi sorsolása

1. forduló (augusztus 16–17.)	Sz., 17.00: Sajóbábony – **Onga**
2. forduló (augusztus 23–24.)	Sz., 17.00: **Onga** – Bogács Termálfürdő
3. forduló (augusztus 30–31.)	Sz., 17.00: Titán SE Szentistván – **Onga**
4. forduló (szeptember 6–7.)	Sz., 16.30: Bőcs – **Onga**
5. forduló (szeptember 13–14.)	Sz., 16.30: **Onga** – Edelény-Tomor-Lak
6. forduló (szeptember 20–21.)	V., 16.00: Tiszalúc – **Onga**
7. forduló (szeptember 26–28.)	Sz., 16.00: **Onga** – Sárospatak
8. forduló (október 4–5.)	V., 15.00: MVSC – **Onga**
9. forduló (október 11.)	Sz., 15.00: **Onga** – Mád
10. forduló (október 19.)	V.; 14.30: Nagybarca – **Onga**
11. forduló (október 25–26.)	Sz., 14.30: **Onga** – Bükkábrányi SC
12. forduló (november 1–2.)	V., 13.00: Felsőzsolca – **Onga**
13. forduló (november 8–9.)	Sz., 13.00: **Onga** – Encs
14. forduló (november 15–16.)	Sz., 13.00: Tállya – **Onga**
15. forduló (november 22–23.)	Sz., 13.00: **Onga** – Sátoraljaújhely

Következő számunk tartalmából:

- A helyhatósági választások eredményeiről
- Városnapról
- II. Rákóczi Ferenc szobor átadásáról
- Díszpolgári címek- és a helyi kitüntetések adományozásáról szóló rendelet
- Az Arany János utcai orvosi rendelő felújítása
- Hogy áll az új tornaterem megvalósítása?
- 50 éves városunk könyvtára
- Pálinkaverseny felhívás
- Pálinkabíráló tréningről
- 15 éves a Hellómivan?! együttes
- Pályázatokról
- Önkormányzati hírek
- Onga régi térképeken (1898)
- Ongai hírfolyam
- Iskolai csengőszó
- Hirdetések

ONGAI KÉKDARU
Megjelenik minden hónap 10-12. között.
Az Ongai Kulturális Egyesület időszaki kiadványa
Onga Város Önkormányzatának támogatásával.
Szerkesztők: **Kovács György, Takács László**
Felelős kiadó: Takács László
Szerkesztőség: 3562 Onga, Görgey út. 2/a.
Az újság elérhető az interneten is:
www.okeonga.hu
okeonga@chello.hu
Nyomdai előkészítés: koprinart.hu • Nyomda: MAXIMA CS-A Kft. Miskolc, Kiss E. u. 25. Felelős vezető: Kundráth Csilla

Az Ongai Kékdaru megvásárolható a következő üzletekben:
- Mini Diszkont, Lévai utca
- Nádas ABC
- 433. sz. COOP bolt, Berzsenyi út
- MAXI COOP bolt, Fő tér
- Zöldség-gyümölcs bolt, Fő tér
- Varázs Diszkont, Rákóczi u.
- Máté Pékség, Berzsenyi út
- Hajas kocsma
- Rexes kocsma, Dózsa Gy. út
- Fodrászat, Nádas út

Köszönjük az üzleteknek, boltoknak, hogy plusz munkát vállalva, ingyen terjesztik az Ongai Kékdaru számait.

ONGAI KÉK DARU

DUPLA SZÁM

XVI. évfolyam 8–9. szám – 2014. augusztus – szeptember

Kiadja: Ongai Kulturális Egyesület a városi önkormányzat támogatásával

Tartalomból:

- Helyhatósági választás október 12-én
- Polgármester- és képviselőjelöltek bemutatkozása
- Képviselő jelöltek sorrendjének sorsolása
- „80 év” kapcsán: a templomról, a hitről, a gyülekezetről…
- 80 éve épült Ongán a katolikus templom
- IV. Ongai Páros Pontyfogó Horgászverseny!
- A Halmok
- II. ONGAI VÁROSNAP és Szüreti nap tervezett programja
- A labdarúgók megkezdték az új évadot
- A Zsolca Táncegyüttes felhívása
- Gyümölcstermékek I. ongai versenye – versenyfelhívás
- Hagyományőrző napközis tábor Ócsanáloson
- Ongai képzőművészek bemutatkozása: Nagy Attila Albertné
- Iskolai csengőszó
- Labdarúgók őszi menetrendje
- Életrajzi lexikon Ongáról – felhívás
- Hirdetések

Helyhatósági választások október 12-én

Az idei önkormányzati választásokat október 12-ére tűzték ki. Ezen a napon az ország 3177 településen választják meg – a korábbi évektől eltérően négy helyett öt évre – a települési vezetőket és a képviselő-testületeket. A választást megelőzően néhány fontos információt mi is közzéteszünk újságunk hasábjain, illetve bemutatjuk a képviselőjelölteket.

A négy évvel ezelőtti helyhatósági választáson (Fotó: Zs. B.)

Magyarország Alaptörvénye alapján minden, Magyarország területén lakóhellyel rendelkező nagykorú magyar és európai uniós állampolgárt megilleti az a jog, hogy a helyi önkormányzati képviselők és polgármesterek választásán választó legyen (ez az úgynevezett aktív választójog). Részt vehetnek a választásban a magyarországi lakóhellyel rendelkező, menekültként, bevándoroltként vagy letelepedettként elismert nagykorú személyek is. A passzív választójog (azaz a választhatóság joga) a magyar állampolgárokat és a magyarországi lakóhellyel rendelkező európai uniós állampolgárokat illeti meg. Nincs választó joga annak, akit a bíróság a választójogból kizárt bűncselekmény elkövetése vagy belátási képességének korlátozottsága miatt, vagy kiskorú.

– folytatás a 2. oldalon –

A Polgármesteri Hivatal épülete a képviselő-testületnek is helyet ad (Fotó: Zs. B.)

Helyhatósági választások – folytatás az 1. oldalról –

Külföldön élő (magyarországi lakcím nélküli) magyar állampolgár nem szavazhat az önkormányzati választáson.

Szavazás 2010-ben az iskola épületében (Fotó: Zs. B.)

Külföldön élő (magyarországi lakcím nélküli) magyar állampolgár jelöltként indulhat az önkormányzati választáson, amennyiben regisztrált, és szerepel a központi névjegyzékben.

A választópolgár bármely választókerületben választható, nem kell azon a településen laknia, ahol önkormányzati képviselővé, polgármesterré, főpolgármesterré jelölik. Ellenben jelöltet csak az a választópolgár ajánlhatott, akinek lakcíme a választókerületben van. Ongán képviselőjelölt állításhoz 38, a polgármesteri jelöltséghez 113 aláírásra volt szükség. Az ajánlásokat augusztus 25-től szeptember 8-ig lehetett gyűjteni. A korábbi önkormányzati választástól eltérően, de hasonlóan az országgyűlési, illetve európai parlamenti választáshoz, egy választópolgár akár több jelöltet, illetve megyei listát is ajánlhatott (de egy jelöltet, ill. megyei listát csak egyszer).

Szavazókör az a legkisebb választási területi egység, amely az ugyanazon szavazóhelyiségben szavazó választópolgárok lakcímeinek területét öleli fel. A szavazóköröket úgy kellett kialakítani kialakítani, hogy egy szavazókörre mintegy 600, de legfeljebb 1500 választópolgár jusson, településenként azonban legalább egy szavazókör kialakítása volt kötelező. Ongán – ahogy korábban is – hat szavazókör került felállításra. Minden szavazókörhöz tartozik egy szavazóhelység, ahol a szavazókörbe tartozó választópolgárok leadhatják szavazataikat.

A tízezer vagy annál kevesebb lakosú településen (Onga ilyen) a helyi önkormányzati képviselőket a település választópolgárai egyéni listás választási rendszerben választják meg, ahol a település egy választókerületet alkot. A képviselő-testület tagjainak száma 2, 4, 6, vagy 8 fő lehet, a település lakosságszámától függően. Onga esetében ez 6 fő.

A művelődési házban működő szavazókörben 2010-ben (Fotó: Zs. B.)

A választópolgár legfeljebb annyi jelöltre szavazhat, amennyi a megválasztható képviselők száma. Az egyéni listán képviselők azok a jelöltek lesznek, akik a megválasztható képviselők száma szerint a legtöbb érvényes szavazatot kapják. Szavazategyenlőség esetén sorsolással kell megállapítani, hogy az egyenlő számú szavazatot elért jelöltek közül melyik szerez mandátumot.

Szavazófülkében (Fotó: Melecski Zoltán)

A helyi önkormányzati képviselőket és polgármestereket az idei évtől kezdve a korábbi négy év helyett már öt évre választjuk.

A polgármestert a települések (a főváros) választópolgárai közvetlenül választják. Érvényesen szavazni kizárólag egy jelöltre lehet. Polgármester (főpolgármester) az a jelölt lesz, aki a legtöbb érvényes szavazatot kapta.

A megyei önkormányzati képviselőket a választópolgárok megyei listán választják. Érvényesen szavazni csak egy listára lehet. Az a jelölő szervezet állíthatott megyei listát, amely a megyében élő választópolgárok (ide nem értve a megyei jogú város választópolgárait) 0,5 százalékának ajánlását összegyűjtötte. A megyei közgyűlés tagjainak száma 400 000 lakosig minden 20 000 lakos után 1 képviselő, de legkevesebb 15 képviselő, 700 000 lakosig 20 képviselő, és a 400 000-t meghaladó minden további 30 000 lakos után 1 képviselő, 700 000 lakos fölött 30 képviselő, és a 700 000-t meghaladó minden további 40 000 lakos után 1 képviselő. A parlamenti választáshoz hasonlóan megyei önkormányzatnál a bejutási küszöb az egyedül induló jelölőszervezetek esetében 5%, két jelölőszervezet közös indulása esetén 10%, kettőnél több jelölőszervezet közös indulása esetén 15%.

Onga esetében tehát három szavazólappal találkozik a választópolgár október 12-én (települési önkormányzat, polgármester és megyei önkormányzat választása). A kisebbségi önkormányzati képviselők választására külön szabályok vonatkoznak.

- T. L. -

Polgármester- és képviselőjelöltek bemutatkozása

A köztársasági elnöke 2014. október 12-ére tűzte ki az önkormányzati választásokat. Az önkormányzati választás egyfordulós, tehát a választópolgárok egy alkalommal adhatják le szavazataikat a helyi képviselőkre, polgármesterre, a megyei önkormányzat listáira és a kisebbségi önkormányzat tagjaira.

A helyi önkormányzati képviselők megválasztása a 10 000 vagy annál kisebb lakosú településen kislistán történik, azaz a szavazáskor a szavazólapon az összes jelölt neve ábécé sorrendben szerepel, és a választópolgár legfeljebb annyi jelöltre szavazhat, amennyi a településen megválasztható képviselők száma. Onga esetében ez a korábbi 6 fő. Megválasztott képviselők azok a jelöltek lesznek, akik a legtöbb szavazatot kapták. A választópolgár tehát maximum 6 jelöltre szavazhat. Kevesebbre igen, többre nem voksolhat.

Az lesz a település polgármestere, aki a legtöbb szavazatot kapta. A választópolgár csak egy jelöltre szavazhat.

A kisebbségi választások közül Ongán egyedül cigány kisebbségi önkormányzati választásokra kerül sor.

Az Ongai Kékdaru ahogy korábban, úgy most is lehetőséget biztosított minden egyes polgármester- és képviselőjelöltnek a megszólalásra. A lapzárta időpontját ezért kitoltuk, hogy a szeptember 8-ával záruló jelöltállítás után a hivatalosan indulók névsorát teljes egészében közölni tudjuk. Sőt, duplaszámmal készültünk a várható növekvő számú jelölt bemutatkozásra. Négy évvel ezelőtt öt polgármester- és huszonnyolc képviselőjelölt indult a megszerezhető helyekért. Ebből kiindulva, illetve, hogy a jelölt állításhoz csak 38 aláírás volt szükség, nem pedig a csak egy személynek adható ún. kopogtató cédulák begyűjtésére gondoltunk népes induló számra. Nem így történt. Ongán október 11-én összesen 1 polgármester- és 15 képviselőjelölt közül lehet a szavazás révén választani. A kisebbségi önkormányzati képviselői helyért 9 fő indulásáról kaptunk tájékoztatást a helyi Választási Bizottságtól.

Az indulókból voltak, akik nem kívántak élni újságunk hasábjain a bemutatkozás lehetőséggel, ők tudják miért. A hozzánk eljuttatott bemutatkozó sorokat, programokat és fotókat ezúton tesszük közzé. A polgármester- és képviselőjelöltek bemutatkozását teljes egészében úgy közöljük, ahogy azt elektronikusan tőlük megkaptuk. Stiláris és egyéb – más esetben szokásos – változtatásokat csak kis mértékben hajtottunk végre az írásokon, leginkább az újság formai követelményeihez igazítottuk azokat. Tartalmi és terjedelmi megkötésünk nem volt, az a képviselők belátására volt bízva. A szerkesztőség olyannyira fontosnak tartja a lakosság ez irányú tájékoztatását, hogy mindent ennek rendelt alá. Az e havi számba szánt egyéb cikkek egy része ezért kimaradt, azok az októberi számban lesznek olvashatók.

Szavazni a szavazás napján 6 órától 19 óráig lehet. A szavazatszámláló bizottság elnöke felelős azért, hogy a szavazás napján a szavazóhelyiségben és környékén a rendet fenntartsák, a rend fenntartására tett intézkedése mindenkire kötelező. A szavazatszámláló bizottság az urnák állapotát az elsőként szavazó választópolgár jelenlétében a szavazás megkezdése előtt megvizsgálja és lezárja. Ezt követően az urnába ellenőrző lapot helyez. A szavazás időtartama alatt a szavazóhelyiségben a választópolgárok csak a választójog gyakorlásához szükséges ideig tartózkodhatnak.

A szavazatszámláló bizottság – a személyazonosság és a lakcím megállapítására alkalmas igazolvány alapján – megállapítja a szavazni kívánó személyazonosságát és azt, hogy szerepel-e a névjegyzékben. Ha a szavazásnak nincs akadálya, a szavazatszámláló bizottság átadja a választópolgárnak a szavazólapot, amelyet a választópolgár jelenlétében hivatalos bélyegzőlenyomattal lát el. A szavazólap átvételét a választópolgár a névjegyzéken saját kezű aláírásával igazolja.

A szavazólap kitöltésének ideje alatt csak a szavazó tartózkodhat a szavazófülkében. Az a választópolgár, aki nem tud olvasni, illetőleg akit testi fogyatékossága vagy egyéb ok akadályoz a szavazásban, más választópolgár – ennek hiányában a szavazatszámláló bizottság két tagjának együttes – segítségét igénybe veheti.

Az a szavazat érvényes, amelyet a választópolgár egymást metsző két vonal formájában ad le (+ vagy x), az egyéb megjelölések (például a jelölt nevének aláhúzása, bekeretezése, kipipálása) érvénytelenek, függetlenül attól, hogy a választópolgár akarata kiderül-e a megjelölésekből. A választópolgár a szavazólapot borítékba teszi, és a szavazatszámláló bizottság előtt urnába helyezi. A szavazatszámláló bizottság elnöke 19 órakor a szavazóhelyiséget bezárja.

A győzelem dokumentuma: a megbízólevél. Az önkormányzati választások eredményének jogerőssé válása után a helyi választási bizottság kiadja a képviselőknek és a polgármesternek a megbízólevelet. Ezen megbízólevél arra szolgál, hogy bizonyítsa a megválasztás tényét a képviselő-testület megalakulásakor. A helyi önkormányzati képviselő, illetőleg polgármester megbízatása, jogai és kötelezettségei a megválasztásával keletkeznek és a megbízatás megszűnésével szűnnek meg.

Onga város hivatalos polgármester jelöltje dr. Madzin Tibor.

Képviselőjelöltek: Bűdi István Ádám, Csomós László, Hegedűs Edgár, Horváth Anikó, Horváth Gyula, Jónyer Lajosné, Juhász József, Kosnyider Csaba, Kovács Árpád, Kovács György, Papp Balázs, Rácz Attila, Rózsa László, Takács László és Varacskai István.

A nemzetiségi önkormányzati képviselőjelöltjei: Ádám Attila, Gulyásné Kótai Erzsébet, Horváth Gézáné, Horváth Gyula, Horvát Tibor, Horéna József, Lakatos Tibor, Siroki Ferenc és Siroki Róbert.

- T. L. -

Egyéni listás képviselőjelöltek sorrendjének sorsolása

Onga Város Helyi Választási Bizottsága
3562 Onga, Rózsa u. 18.
3918-33/2014 Tárgy: Egyéni listás képviselőjelöltek sorrendjének sorsolása

Onga Város Helyi Választási Bizottsága – a 2014. szeptember 8. napján tartott ülésén – a 2014. október 12. napjára kitűzött ***helyi önkormányzati képviselők és polgármesterek*** 2014. évi általános választásán Onga városban a bejelentett és nyilvántartásba vett ***egyéni listás képviselőjelöltek sorrendjének sorsolása*** tárgyában meghozta a következő

28/2014. (IX. 8.) HVB határozatot.

Onga Város Helyi Választási Bizottsága a helyi önkormányzati képviselők és polgármesterek 2014. évi általános választásán bejelentett és nyilvántartásba vett képviselőjelöltek sorrendjét kisorsolta, a sorsolás eredményét a határozat melléklete szerint állapítja meg.

Onga Város Helyi Választási Bizottságának a választási eljárásról szóló 2013. évi XXXVI. törvény (továbbiakban: Ve.) 160. §-a alapján meghozott, a jelöltek sorrendjének sorsolásáról szóló határozata ellen nincs helye önálló jogorvoslatnak. A sorsolás törvényessége elleni jogorvoslat a szavazólap adattartalmának jóváhagyása elleni jogorvoslati kérelembe foglalható.

INDOKOLÁS

A Ve. 160. § (1) és (2) bekezdése szerint a szavazólapon a jelöltek a választási bizottság által kisorsolt sorrendben szerepelnek. A választási bizottság a bejelentett jelöltek – annak a jelöltnek a kivételével, amelynek nyilvántartásba vételét jogerősen elutasították – sorrendjének sorsolását a jelöltek, illetve listák bejelentésére rendelkezésre álló határnapon 16.00 óra után végzi el.

A helyi önkormányzati képviselők és polgármesterek 2014. október 12. napjára kitűzött választása eljárási határidőinek és határnapjainak megállapításáról szóló 2/2014. (VII. 24.) IM rendelet (a továbbiakban: IM rendelet) 17. §-a szerint az egyéni listás és az egyéni választókerületi jelöltet, a polgármesterjelöltet legkésőbb 2014. szeptember 8-án 16.00 óráig kell bejelenteni (Ve. 307/G. § (1) bekezdés)

Az IM rendelet 30. § (1) bekezdése alapján a helyi választási bizottság a bejelentett jelöltek – annak a jelöltnek a kivételével, amelynek nyilvántartásba vételét jogerősen elutasították – sorrendjének sorsolását 2014. szeptember 8-án 16.00 óra után végzi el. (Ve. 160. § (2) bekezdés).

A hivatkozott jogszabályi rendelkezések alapján Onga Város Helyi Választási Bizottsága 2014. szeptember 8-án 16.00 óra után elvégezte a bejelentett és az általa nyilvántartása vett jelöltek sorrendjének sorsolását. A jelöltek sorszámát jelent határozat melléklete tartalmazza.

A határozat a Ve. és az IM rendelet előzőekben hivatkozott rendelkezésein, a jogorvoslatról való tájékoztatás a Ve. 239. §-án alapul.

28/2014. (IX. 8.) HVB határozat melléklete

A helyi önkormányzati képviselők és polgármesterek 2014. október 12. napjára kitűzött választásán bejelentett és nyilvántartásba vett jelöltek	
Sorszám	A jelölt hivatalos neve
1.	Kosnyider Csaba
2.	Papp Balázs
3.	Jónyer Lajosné
4.	Horváth Anikó
5.	Kovács Árpád
6.	Varacskai István
7.	Juhász József
8.	Hegedűs Edgár
9.	Horváth Gyula
10.	Bűdi István Ádám
11.	Takács László
12.	Kovács György
13.	Rózsa László
14.	Rácz Attila
15.	Csomós László

3918-29/2014. Tárgy: Roma nemzetiségi képviselő-jelöltek sorrendjének sorsolása

29/2014. (IX. 8.) HVB határozatot.

A hivatkozott jogszabályi rendelkezések alapján Onga Város Helyi Választási Bizottsága 2014. szeptember 8-án 16.00 óra után elvégezte a bejelentett és az általa nyilvántartása vett jelöltek sorrendjének sorsolását. A jelöltek sorszámát jelent határozat melléklete tartalmazza.

29/2014. (IX. 8.) HVB határozat melléklete

A nemzetiségi önkormányzati képviselők 2014. október 12. napjára kitűzött választásán bejelentett és nyilvántartásba vett jelöltek	
Sorszám	A jelölt hivatalos neve
1.	Ádám Attila
2.	Horéna József
3.	Lakatos Tibor
4.	Siroki Róbert
5.	Horváth Gyula
6.	Siroki Ferenc
7.	Horváth Gézáné
8.	Horvát Tibor
9.	Gulyásné Kótai Erzsébet

Onga, 2014. szeptember 8.

- Dobrozsi Zoltán HVB elnök -

Dr. Madzin Tibor

Tisztelt Ongai Polgárok!

Roppant nagy örömömre szolgál, hogy immár városi lakosokként köszönthetem Önöket. Célom az, hogy ha amennyiben Önök is úgy gondolják és 6. alkalommal is elnyerem bizalmukat, továbbra is településünk, Onga Város felvirágoztatásáért tudjunk együttes erővel dolgozni. A korábbi kampányok hagyományaihoz híven időben el fogom Önökhöz juttatni programomat, és ha azzal egyetértenek, illetve elnyeri tetszésüket tisztelettel kérem Önöket, október 12-én fáradjanak el a szavazó urnákhoz és szavazzanak legjobb belátásuk szerint.

Mindannyiunknak jó egészséget és örömmel élhető várost kívánok!

Maradok tisztelettel:

- Dr. Madzin Tibor
polgármester jelölt -

Bűdi István Ádám

Bűdi István Ádám vagyok. 38 éves nős és egy csodálatos kisfiú édesapja. Jelenleg a Miskolci Városgazda Nonprofit Kft-nél dolgozom. 2008 óta élek újra Ongán, szeretem ezt a várost. Sokat köszönhetek neki: barátokat, családot. Nagynéném Bűdi Ilona néhai Iskolaigazgató volt, akinél sok szép nyarat eltölthettem.

Olyan képviselő szeretnék lenni, aki az Önök érdekeit tartja szem előtt és szívesen meghallgatja bárki problémáját, képviselve azt a testület előtt, hiszen közösen kell megoldást találnunk ezekre. Megígérem, hogy nyitott szemmel fogok járni, és észre fogom venni a hiányosságokat és tenni fogok egy szebb, jobb élhetőbb város kialakításáért.

Remélem lehetőségem nyílik majd, hogy mindezt bizonyítsam.

- Bűdi István Ádám -

Csomós László

Tisztelt Olvasó!

Csomós László vagyok, 31 éves, fogorvos, független képviselő-jelölt.

Családommal együtt 1996-ban költöztünk a településre. Szüleim az Ongai Református Egyházközség lelkipásztorai; 4 testvérem van. Az általános iskolát Ongán végeztem, a Debreceni Református Kollégium Gimnáziumába jártam középiskolába, és szintén Debrecenben szereztem diplomát. 2011 óta Bőcs és Berzék fogorvosaként dolgozom.

Lelkészgyermekként már régóta nyújt rálátást a parókia nyitott ajtaja a helyben élő emberek, családok, közösségek életére, ügyes-bajos dolgaira. Mint körzeti fogorvos, ez a kapcsolat a körülöttem élőkkel egyre erősödni és elmélyülni látszik. Mindezek okán vettem a bátorságot, hogy kérjem Onga, Ócsanálos és Ongaújfalu választópolgárainak bizalmát, megtartva ezáltal a falu családias közvetlenségét és emberközeliségét egy fiatal városban. Keresztyén emberként az erkölcsös, józanul átgondolt és felelősségteljes közéletben hiszek. Ezzel a hittel állok ki egy élhető, és a jövőben is fenntarthatóan fejlődni akaró település mellett.

… mert szeretem Ongát!

Tisztelettel:
Csomós László

Horváth Anikó

Mottó: „Nem az számít ki honnan jött, hanem az, hogy hová tart!”

Horváth Anikó vagyok, 30 éves szociálpedagógus, Ongán élek családommal. A Debreceni Egyetem Felnőttképzési és Gyermeknevelési Tanszékén szereztem meg a szociálpedagógus diplomámat. 2012 óta a Miniszterelnökséghez tartozó Széchényi Programiroda Nonprofit Kft-nél dolgozom fejlesztési tanácsadóként.

Jelenlegi munkám egyben a hivatásom is, hiszen számomra mindig kiemelten fontos volt a térségben élő emberek és intézmények védelme, erősítése, fejlesztése. Ezt most – a munkám részeként – a hazai- és uniós források megvalósítóinak adott tanácsaimmal valósíthatom meg.

Célom az, hogy a jövőben egy határozott, aktív munkával tudjak támogatást nyújtani a választókerületemben működő gazdasági szereplőknek-, a nonprofit és önkormányzati intézményeknek és a magánembereknek egyaránt!

A fejlődés mindannyiunk számára fontos! Azért, hogy városunk szebb, élhetőbb legyen, szeretném, ha minél több fiatal válna érdekeltté Onga város fejlesztésében! Szeretnék minél több fiatalt bevonni Onga város életébe, programjaiba!

Dolgozzunk ***együtt, egy közös cél*** megvalósításának érdekében!

Kérem, engedjék meg, hogy ezúton megköszönjem mindazok támogatását, akik aláírásukkal lehetőséget biztosítottak nekem arra, hogy induljak az önkormányzati választáson, a FIDESZ-KDNP helyi képviselőjelöltként.

Kérem, tiszteljenek meg bizalmukkal a helyi képviselő választáson, hogy valóra valósíthassuk közös céljainkat!

Köszönettel:

- Horváth Anikó FIDESZ-KDNP képviselőjelöltje -

Juhász József

KEDVES ONGAI VÁLASZTÓPOLGÁR!

Ugye ön is azt szeretné, hogy Onga egy még inkább fejlődő, biztonságos, barátságos, az itt lakóknak és az ide látogatóknak kellemes érzést nyújtó település lenne?

Ehhez meg kell őriznünk értékeinket, eddig elért eredményeinket, de fokozni kell a fejlődés-fejlesztés sebességét!

Elgondolkoztató kérdés, hogy az új, megválasztásra kerülő képviselő-testület alkalmas lesz-e arra a feladatra, hogy mind azt megvalósítsa, amit önök választópolgárok elvárnak a testülettől. Erre lehetne úgy is válaszolni, hogy bizony ez az állampolgár felelőssége, ugyanis neki kell úgy választania, hogy adottságaiban és képességeiben alkalmas személyek legyenek a testület tagjai.

De ez nem így van! A jelöltnek kell bizonyítania, hogy alkalmas a feladatra. És a bizonyságot ne a négyévente egyszer megírt kampányüzenet szolgáltassa, amit a szórólapokra nyomtatunk, vagy itt az újságban megjelentetünk. A választópolgárnak a bizonyosságot az kell, hogy adja: ugyan tett-e valamit, tett-e említésre érdemeset az emberekért, a közösségért, Ongáért az a jelölt, aki most a közelgő választáson a megmérettetésre, és utána a közösség képviseletére készül?

Ha az én személyem nem ismert ön előtt, akkor csak röviden magamról annyit, hogy 46 éves, három gyerekes családapa vagyok és húsz éve házasságban élek feleségemmel, Rácz Enikővel, aki tanítónő az ongai iskolában. 2001 januárjától vagyok az ongai képviselő-testület tagja, megválasztásom óta a Szociális és Egészségügyi Bizottságban végzem képviselői munkámat, az utóbbi három ciklusban, mint a bizottság elnöke. Ez a terület az önkormányzatiság tekintetében nem a látványos beruházások, a nagy ívű projektek megvalósításának terepe, hanem leginkább az egyéni gondok, krízis helyzetek és ezek megoldásában való segítség megnyilvánulása.

Sok embernek gesztus értékű támogatás, sok embernek igazi segítségnyújtás, mindig a szabályok betartásával.

A tizennégy éves képviselői tapasztalatomnak köszönhetően, jelenleg a Miskolci Vízmű kft-nél dolgozom, mint önkormányzati referens. Ez a munkakör rengeteg alkalmat teremtett arra, hogy még jobban megismerjem az önkormányzatiságot és egy nagyobb léptékben működő város mindennapjaiban fellelhető tanulságok, tapasztalatok hasznosítható részét tudjam ongai képviselőként kamatoztatni. Szándékosan nem hangsúlyozva a munkakapcsolatok révén létrejött személyes ismeretségek jelentőségét.

2010-ben a FIDESZ-KDNP pártszövetség jelöltjeként kaptam bizalmat önöktől a képviselőség folytatására. Most is, ugyanúgy Fideszes jelöltként várom támogató szavazatukat október 12-én. 2010-ben így írtam: *„...a parlamenti többség pártján álló képviselő-testület sokkal bizakodóbb lehet a fejlődésének megtervezésekor, ha maga mögött tudja a kormányzati erők támogatását.”*

Most sokkal jobb a helyzetünk. Erősödő magyar állam, növekvő gazdaság, a fejlődés kézzel fogható jelei, amik most Magyarországot jellemzik. Sajnos ezek a tényezők még itt Ongán teljes egészében nincsenek meg, de visszatekintve az elmúlt négy évre látni lehet az elért eredményeket. Talán elég megemlíteni, hogy annyi év hiába való próbálkozás után, tavaly a Köztársasági Elnök városi címet adományozott Ongának! Ez nagyon szép siker településünk életében. És mi azt szeretnénk, hogy még több ilyen szép sikert tudjunk megünnepelni, itt Ongán. Azért, hogy még látványosabb legyen a fejlő-

dés, még szebb, még barátságosabb, még biztonságosabb és még inkább élhetőbb legyen városunk, Onga. Ennek elérése érdekében van szükség kormánypárti képviselőkre az ongai képviselő testületben. Mert sokkal előnyösebb helyzetben van a támogatások, a fejlesztési pénzek odaítélésekor egy olyan település, amelynek testületében kormánypárti képviselők vannak és az országgyűlési képviselője is kormánypárti.

De egy kisváros képviselő-testületének megválasztásánál, ahol az emberek sokkal jobban ismerik egymást, nem a párthovatartozás alapján dől el a jelöltek sorsa. Itt a jelölt személye a meghatározó, ezért azzal zárom soraimat, hogy megadom önnek a telefonszámomat.

Ha problémája van velem, vagy csak egy jó tanácsot szeretne közölni, kérem, küldjön egy sms-t vagy csörgessen meg és a délutáni órákban visszahívom, hogy megbeszéljük dolgainkat!

06-70 / 313 14 54 - Juhász József -

Jónyer Lajosné

Tisztelt Ongai Polgárok!

Köszönöm a lehetőséget az Ongai Kékdaru szerkesztőinek a bemutatkozásra. 1994-től Onga Nagyközség Önkormányzata képviselő-testületében tevékenykedek. Az első ciklusban a Szociális Bizottság elnökeként, majd az azt követőkben alpolgármesterként. Tisztelettel és szeretettel köszöntöm mindazokat, akik kötelességüknek érzik, hogy október 12-én szavazataikat leadva hozzájárulnak városunk fejlődéséhez.

Jónyer Lajosné vagyok (szül. Borbély Erzsébet, 1956. 06. 07.), születésem óta Ongán élek. Férjem Jónyer Lajos rokkantnyugdíjas. 37 éve élünk házasságban. Gyermekeink, Gergely és András már mindketten önállóak, dolgoznak. A szüleik, nagyszüleik értékeit továbbhordozva Ongán élnek külön háztartásban. Mindketten bekapcsolódtak Ongán a közösség építésébe, Gergely fiam a futball utánpótlás edzője, András fiam az asztalitenisz szakosztály vezetője.

40 éve dolgozom a szociális gondoskodásban. Szeretem a hivatásomat, örömmel tölt el, hogy nagyon sok szegény, elesett, beteg emberen és azok családtagjain segíthetek. Szakmai tudásom fejlesztése érdekében két diplomával rendelkezem. A Bárzcy Gusztáv Gyógypedagógiai Főiskola szociális szervező szakán és az Eötvös Lóránt Tudományegyetem szociális menedzser szakán eurodir diplomát szereztem.

A Tiszáninneni Református Egyházkerület Diakóniai Központjának Igazgatója vagyok.

Képviselőként döntéseimet minden esetben az Ongán, Ongaújfaluban és Ócsanáloson élő emberek érdekeit, életminőségét pozitív irányba történő értékek motiválták. Megválasztásom esetén továbbra is azon leszek, hogy az itt élő családok úgy érezzék, hogy jó ongai lakosnak lenni.

Büszke vagyok arra, hogy alpolgármesterként részese lehettem a várossá válásunk folyamatának. A várossá válás számomra nemcsak egy megtisztelő rangot jelent, hanem felelősséget is. A város vezető testületének kiemelt feladata kell legyen a közrend, közbiztonság megteremtése, a szociális jólét állapotának elősegítése, a város infrastrukturális fejlődése, együttműködés a helyi vállalkozókkal, civil szervezetekkel.

Megköszönve az elmúlt 20 év bizalmát, bízom benne, hogy ismét támogatnak.

- *Jónyer* Lajosné -

Kovács Árpád

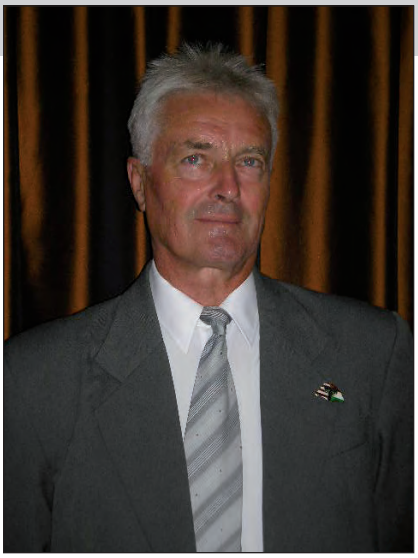

1951-ben születtem Miskolcon, gyermekkoromat Tiszalúcon töltöttem, itt kezdtem az iskolát, majd később Tokajban érettségiztem. Sárospatakon végeztem a Tanítóképzőben, közben katona voltam Kalocsán első és egyetlen munkahelyem az ongai Általános Iskola, ahol 1973. augusztus 16-óta 35 éven keresztül tanítottam. Közben testnevelés szakot végeztem Nyíregyházán. Pedagógustevékenykedésem alatt rengeteg gyereket szoktattam rendre, fegyelemre és jókedvre is. Meghonosítottam a kézilabda sportágat. A település közéletébe nagyon hamar bekapcsolódtam, számos ötletem, javaslatom megvalósult. Azt gondolom, hogy a rendszeres munka példaértékű, szeretném, ha mindenki magáénak érezné azt a mondást, hogy adj magadból többet, mint másoktól elvárnál. Azért szeretnék települési képviselő lenni, mert nem mindegy, hogy gyermekeim és az elkövetkező nemzedék jövője akár itt Ongán, vagy máshol hogyan alakul.

- Kovács Árpád -

Papp Balázs

Kedves Ongaiak!

Papp Balázs vagyok, Ongán születtem és azóta is Ongán élek, immár 57 éve. Nős vagyok, két egyetemet végzett mérnök fiú édesapja. A Hejőcsabai Cementgyárban 28 évig dolgoztam, mint elektrikus, a gyár bezárása óta a Panoráma 2001 Bt. ügyvezetőjeként tevékenykedem. Feleségem ongai vállalkozó, varrónő.

2002-től 2010-ig tagja voltam az ongai önkormányzat képviselő-testületének. A településfejlesztési és környezetvédelmi bizottság tagjaként láttam el képviselői feladataimat.

1991-ben többek között az én kezdeményezésemmel élesztettük újjá onga község sportegyesületét, aktív szerepet vállaltam a helyi futball újjászervezésében és a sportöltöző megépítésében. Az első időszakban még aktív labdarúgóként is támogattam a helyi csapatot. Aztán 2011 decemberéig, mint a labdarúgó szakosztály vezetője segítettem Onga labdarúgását.

A település aktuális életében mindig aktívan részt vettem, akár a Falunap vagy sportrendezvény szervezéséről, akár árvízi, hó vagy egyéb katasztrófa helyzetekben való védekezésről volt szó. A képviselő-testületi döntéseknél sokszor volt a többségtől eltérő véleményem, amelyről igyekeztem meggyőzni képviselő-társaimat, vagy Ők engem az Ő véleményükről, de mindig úgy szavaztam, ahogy azt szerintem Onga érdeke megkívánta.

Büszke vagyok arra, hogy egy városi rangú településen élhetek, amihez remélem korábbi munkám is hozzájárult. Célom, hogy fiataljaink és sportszerető polgáraink városhoz méltó sportlétesítményekben sportolhassanak, valamint Onga egy elismert, élhető kertvárosa legyen Borsod-Abaúj-Zemplén megyének.

Megtisztelő bizalmukat előre is köszönöm. Kérem, hogy október 12-én úgy döntsenek, hogy az Onga város javát szolgálja.

Tisztelettel:

- Papp Balázs
képviselőjelölt -

Rózsa László

Tisztelt Választópolgárok!

Rózsa László vagyok. Nős, két felnőtt gyermek édesapja.

Feleségem Erika, tanítónő a helyi általános iskolában. Onga az otthonunk. Bár nem itt születtem, mégis elfogadtak, jó szándékkal támogattak az itt élő emberek.

Pedagógiai hivatásomhoz az Egri Tanárképzőn történelem-földrajz, a Pécsi Tudományegyetemen közoktatásvezetői szakot végeztem.

Több mint négy évtizeden át – nyugdíjba vonulásomig – tanítottam az általános iskolában, az utóbbi huszonöt évben az intézményt vezettem.

A közösségért dolgozom, vallom Széchenyi István gondolatát: *„Azokért élünk, akiket szeretünk, azokért, akik igaznak tartanak. A jövőnek élünk, a szépért, s a jóért, amit tehetünk. „*

Büszke vagyok arra, hogy Onga – sok nehézség ellenére – elindult egy fejlődési pályán, melyhez képviselőként és intézményvezetőként szerény módon én is hozzájárulhattam.

Most ismét megtisztelő bizalmukat kérem, hogy az ésszerű önkormányzati döntésekkel elkötelezetten segíthessem Onga és a hozzá tartozó Ócsanálos, Ongaújfalu fejlődését.

Kiemelt feladatnak tartom:

- a közrend, közbiztonság, környezetvédelem megerősítését,
- az intézményhálózat működési feltételeinek javítását, korszerűsítését,
- az úthálózat fejlesztését,
- a településünkön működő egyesületek, klubok, civil szervezetek, alapítványok és történelmi egyházak támogatását,
- a szabadidő kulturált eltöltésének elősegítését.

Kérem, tiszteljenek meg bizalmukat kifejező szavazatukkal az október 12-i helyhatósági választáson.

- Rózsa László
független képviselőjelölt -

Kovács György

Tisztelt ongai választópolgárok!

Közel harminc esztendeje élek és dolgozom Ongán, a Görgey Artúr Általános Iskolában.

A mára már várossá cseperedő település fejlődését mindig személyes ügyemnek tekintettem. Feleségemmel, Kovácsné Garadnai Évával itt alapítottunk családot. Itt neveltük fel gyermekeinket, Esztert és Dávidot. Az általános iskola adott számomra lehetőséget arra, hogy hivatásom gyakorlásával életem legfőbb szakmai céljai teljesülhessenek. A város általános iskolájának igazgatójaként azon munkálkodom, hogy intézményünk képes legyen megfelelni a legkényesebb igényeknek és a legmagasabb minőségi elvárásoknak egyaránt. Fontos számomra, hogy tanulóinkat településüket szerető és értékeit tisztelő emberként engedjük útjukra. Szakmai tevékenységem mellett számos, a település épülését és szépülését szolgáló programban vettem részt. Látom, hogy komoly értékek megteremtésére képesek a helyben működő civil szervezetek. Az Ongai Kulturális Egyesület alapító tagjaként feladatomnak érzem a jelen és a múlt értékeinek tudatos ápolását és megőrzését.

Elképzeléseim szerint, áldozatos munkánk eredményeként Onga városa képes lesz polgárai számára munkahelyeket teremteni. Olyan helyi munkahelyeket, amelyek biztosíthatják a tisztes megélhetést. Bízom abban, hogy természeti adottságaink, helyi értékeink kiaknázása végre elkezdődhet, és hamarosan a megfelelő szintre juthat. Ismerem a település sajátos és kínzó problémáit. Tudom, hogy nem léteznek gyors megoldások a bajok kezelésére. Viszont hiszek abban, hogy közös akarattal megteremthető Onga élhető kisvárossá emelése.

- Kovács György
képviselőjelölt -

Rácz Attila

Tisztelt Ongai Választópolgárok!

A KÖZ NE KÖZÖNY LEGYEN!

Rácz Attila vagyok, tősgyökeres ongai lakos. 1973-ban születtem, házasságban élek, két lánygyermekem van, Margaréta óvodás, Boróka a helyi általános iskola 4. osztályos tanulója. Fiatal koromtól fogva aktívan tevékenykedem az ongai közéletben. Az ongai kézilabda csapat játékosaként 14 éven át voltam a közösség egyik frontembere, majd az Ongai Kulturális Egyesület alapító tagjaként immár 15 éve veszek részt a település kulturális életének vérkeringésében. 2013 óta az Ongai Általános Iskoláért Alapítvány kuratóriumi tagjaként is tevékenykedem. Jelenleg a P-Kolor Kft-nél dolgozom építésvezetőként.

Az önkormányzati képviselőválasztáson való indulásom motivációja összetett. Itt nőttem fel gyerekként, és boldogan gondolok vissza az akkori Ongára, ami biztonságos, tiszta, rendezett volt. Célom, hogy a település a jövőben ugyanezen értékeket hordozza. A környezetem problémáinak megoldása mindig fontos volt számomra, ezért képviselőként is szeretném a helyi munkából sokkal aktívabban, célratörőbben kivenni a részem. Különösen fontosnak tartom a következőket:

- Közbiztonság növelése, hogy NYUGODTAN ÉLJÜNK!
- Családbarát település létrehozása, hogy A CSALÁDOKNAK VALÓBAN OTTHONUK LEGYEN ONGA!
- Fiatalok aktív bevonása a település életébe, hogy A FIATAL FELNŐTTEK HELYBEN MARADJANAK!
- Kulturális és szórakozási lehetőségek bővítése, hogy KÖZÖSSÉGEK ÉPÜLJENEK!
- Sokszínűbb sportélet megteremtése, mert a VÁLTOZATOSSÁG GYÖNYÖRKÖDTET!
- Környezetünk szebbé tétele, mert a KÖRNYEZETVÉDELEM NEM ZÖLDSÉG!
- A helyi turizmus fejlesztése, hogy MINÉL TÖBBEN ISMERJÉK MEG ONGÁT!

Mindezekhez kérem az Önök támogatását, hogy ne csak a szám járjon, hanem tehessek, tegyek is a településünkért.

Üdvözlettel: - Rácz Attila „Pisze” -

Takács László

Tisztelt Ongai Lakosok!

Takács László, 43 éves, törzsgyökös ongai vagyok. Feleségem kulturális antropológus, 19 éves nevelt fiam most kezdi egyetemi tanulmányait az ELTE pszichológia szakán, míg 12 éves lányom hatodikosként a kézilabdával ismerkedik komolyabban.

Előbb történelem-művelődésszervező főiskolai szakos tanári, illetve felsőfokú filmkultúra-terjesztő és filmterjesztési-menedzser diplomát vehettem át, majd Budapesten, az ELTE Bölcsészettudományi Karán középiskolai történelem és mozgókép- és médiakultúra tanár végzettséget szereztem. Ugyancsak az ELTE-n pedagógus szakvizsgáztam, illetve a filmelmélet-filmtörténet szakot is elvégeztem.

Előbb Miskolcon, majd 1995-től Ongán tanítok az általános iskolában, ahol 2012-től igazgató helyettesként is dolgozom. 2006-tól 2013-ig tagintézmény-vezetője voltam a Báthori István Szakközépiskola Ongai Tagintézményének, ahol a történelem mellett művészeti és társadalmi ismereteket, illetve filozófiát tanítottam a helyben érettségizőknek.

Pedagógusi munkám mellett 1997-től a megye településeinek helytörténeti kutatásával foglalkozom. Számos tanulmány és cikk mellett eddig közel harminc általam írt vagy szerkesztett könyv, tankönyv vagy munkafüzet – a napokban a szomszédos Gesztely – története jelent meg.

Több országos honismereti pályázaton értem el 1–3. helyezést, 2010-ben megkaptam a B.-A.-Z. megye kultúrájáért díjat. Tagja vagyok a B.-A.-Z. Megyei Honismereti Szövetség Szakmai Módszertani Bizottságának.

Onga köz-, sport- és kulturális életében mindenkor aktívan vettem részt. Tizenöt éven át voltam az általam újjászervezett kézilabda szakosztály vezetője és játékosa. Tagja voltam az OngArt Egyesületnek, 1999-től alapítója és elnöke vagyok az Ongai Kulturális Egyesületnek (OKE). Az OKE által megjelentetett Ongával kapcsolatos könyvek, dvd-k, kiadványok, honlapok, a helyi újság, az Ongai Kékdaru szerkesztője, szerzője vagyok. Az egyesület tagjaival közösen számos módon próbáljuk a helyi hagyományőrzést és a kulturális élet színesítését felkarolni. Domborműveket állítottunk fel, kulturális programokat, pálinkaversenyeket szervezünk, parkosítunk, honlapokat üzemeltetünk, tankertet és gyümölcsbankot hoztunk létre. Számos pályázattal – több mint száz megírásában vettem részt vagy én magam írtam – mozdítottam elő a település kulturális és közéleti fejlődését. Az általam végzett helyi honismereti munka és hagyományőrzés fontos állomásának tartom a történelmi tanösvény és a Darvas Közösségi Ház és Múzeum kialakítását, működésének beindítását.

Az önök bizalmából 1998-tól vagyok tagja a település képviselő-testületének. Eddig és ezt követően is szeretném becsülettel, hitelesen és következetesen képviselni az általam helyesnek vélt álláspontot.

Az elmúlt évek érzékelhető fejlődése mellet is bőven van mit szépíteni, gyarapítani, változtatni Ongán.

Főbb képviselői törekvéseim:

- Hagyományőrzés, értékteremtés, értékközvetítés, értékmegőrzés.
- Hiszek abban, ha mindenki elvégezi a saját dolgát, munkáját, előbbre jutunk!
- Elősegíteni a város gyarapodását, élhetőbbé tételét, napi szinten érezhetővé tenni mindenki számára, hogy Onga igazi kisváros, ahol jó élni.
- Elősegíteni Onga városias jellegének mindenki számára nyilvánvaló kialakítását, a városi ranghoz méltó intézményi struktúra (pl. új művelődési ház, okmányiroda, egészségház stb.) létrehozása.
- Elősegíteni helyi munkalehetőségek bővítését.
- Az eddig mostohagyermek turizmus felélesztése, a Darvas Közösségi Ház és Múzeum bővítése, közösségi központtá tétele, őstermelői piac kialakítása, az Ongai Pálinkaverseny Közép-Európa egyik legrangosabb versenyévé tétele.
- Megoldást találni Onga természeti adottságainak megfelelő hasznosítására (Szőlőhegyi pincék, tavak, Hernád, lovas sport stb.), a pihenés, szórakozás, a szabadidős tevékenységek kulturált feltételeinek megteremtésére.
- A lokálpatriotizmus erősítése, az újonnan beköltözöttek aktív bevonása a település életébe.
- Tovább javítani a közlekedés feltételrendszerét, az eddig elmaradt kerékpárút kialakítása a tavakhoz, az utak további felújítása, a Bársonyos medrének rendbetétele.
- A Berzsenyi utcai Történelmi Emlékpark munkáinak folytatása, kültéri szobrokkal, szökőkúttal való szépítése, városias jellegének kialakítása, a közterek további parkosítása, a Kegyeleti park tényleges parkként való működtetése.
- Biztosítani a nyilvánosság, az ellenőrizhetőség demokratikus feltételrendszerét.
- Nagy horderejű kérdésekben szélesebb konszenzuson alapuló döntésekbe jobban bevonni a város lakosságát.
- Támogatni a település önszerveződő csoportjait, egyesületeit, klubjait és a civil szférát, elősegíteni megerősödésüket.
- Nemzetközi, testvér-települési kapcsolatok kialakítása.

Kérem, továbbra is tiszteljenek meg bizalmukkal, és szavazzanak rám az önkormányzati választáson!

- Takács László -

Varacskai István

Mottó: Élni, és élni hagyni.

Varacskai István vagyok. 1988-ban születtem. Születésem óta Ongán élek, ahogy tették azt szüleim, nagyszüleim és az ő szülei is. Általános iskolás tanulmányaimat a helyi iskolában végeztem, majd a középiskolás éveimben az Avasi Gimnázium padjait koptattam. A felsőfokú tanulmányaimat a Miskolci Egyetem Bölcsész szakán végeztem. Egyetemi tanulmányaim mellett 3 labdarúgással kapcsolatos diplomát szereztem. Immáron 7 éve munkálkodom az Ongai Sportegyesületnél labdarúgó edzőként, 2 éve szakosztályvezetőként is. Örömmel tölt el, hogy én is hozzájárulhattam munkámmal, nyertes pályázataimmal a sportcentrumunk mostani arculatához.

Nagyon fontosnak tartom, hogy segítsük a fiatalok integrálását, vonjuk be őket a városunk életébe, hallgassuk meg véleményüket, igényeiket. Segítenünk kell az összes korosztály harmonikus együttélését. A közösség igényeit, érdekeit mindig szem előtt kell tartanunk. Hiszem azt, hogy becsületes, következetes munkával, odafigyeléssel továbbra is fenn tudjuk tartani városunk jelenlegi állapotát, sőt eddig elérhetetlennek tűnő szintre is emelhetjük azt!

Köszönöm azoknak, akik megtiszteltek azzal, hogy elolvasták bemutatkozó soraimat, köszönöm mindenkinek, aki támogatta jelölté válásomat!

Varacskai István

II. ONGAI VÁROSNAP és Szüreti nap

Tervezett programok

A város utcái:

7.00 Zenés reggeli ébresztő
11.00 Szüreti felvonulás

Ünnepi program:

11.00 Rákóczi szobor avatása a Berzsenyi utca Történelmi emlékparkban tárogató kísérettel
12.00 A felújított orvosi rendelő átadása az Arany János utcában
13.00 Sportöltöző átadása

Darvas Közösségi Ház és Múzeum:

16.00 Gasztro udvar (helyi termékekből, ongai őstermelőktől)
16.30 Az Ongai Kulturális Egyesület gyümölcsbank és tankert projektjének nyilvános bemutatása, „projektkóstoló"
17.00 Helyi gyümölcstermékek versenyének eredményhirdetése
17.30 A 15 éves Hellomivan együttes születésnapi koncertje

Sportpálya:

- Buborékfoci
- Kézműves foglalkozás
- Ugrálóvár, arcfestés, körhinta, lovagoltatás

9.00–13.00 Főzőverseny. görhe sütő verseny /gulyás v. halászlé/. Nevezés a helyszínen alapanyagokról és kellékekről a versenyzők gondoskodnak.
13.00–18.00 Játszóház és kézműves foglalkozás a II. Rákóczi Ferenc Megyei és Városi Könyvtár KSZR könyvtárosainak közreműködésével
14.00 A szüreti felvonulók fellépése a színpadon (óvoda, iskola. Hagyományőrző Néptánccsoport, Barátság Nyugdíjas Klub stb.)
16.00 Polgári Lovas Hagyományőrző Egyesület bemutatója
17.00 Borsodi Magyar Közösségek Szövetsége Mente Egyesület baranta bemutató. Előtte gyermekfoglalkozás.
14.00–18.00 Labdarúgó bajnoki mérkőzés (ifi. felnőtt). Közben eredményhirdetés, díjkiosztás a versenyzőknek
18.00 APOSTOL EGYÜTTES koncert
19.30 JAM együttes koncertje
21.00 Tűzijáték

A Halmok

A Kárpát-medencében a kunhalmok számát negyvenezerre becsülték, ez a szám napjainkra csupán csak pár ezerre redukálódott. Ennek oka az ember természet átalakító tevékenysége (felszántás, beépítés, elhordás). Ezért kell megbecsülnünk a Felsőzsolca és Onga határán elterülő „két kis dombocskát", amit meredek oldalainak köszönhetően még nem szántottak fel. A köznyelvben Ongai-halmokként ismerjük ezt a felbecsülhetetlen értékű ikerhalmot, ám a szakirodalmakban Zsolcai-halmokként olvashatunk róluk.

A Zsolcai-halmokról az első komoly publikáció 2008-ban jelent meg. Korábban még senki nem foglalkozott ezzel a kettős halommal. Levéltárakban, könyvtárakban, múzeumokban sincs fellelhető publikáció róluk. Az első vizsgálatokban dr. Novák Tibor (Debreceni Egyetem, Tájvédelmi és Környezetföldrajzi Tanszék), dr. Nyilas István (Debreceni Egyetem, Evolúciós Állattani és Humánbiológiai Tanszék) és dr. Tóth Csaba (Debreceni Egyetem, Természetföldrajzi és Geoinformatikai Tanszék) vettek részt. A talajtani adottságokat, növényzetet, állatvilágot, az ikerhalmon előforduló löszgyepet és a növényzetet érintő szegélyhatást vizsgálták.

A felszíni vizsgálatok után a halmok földtudományi szempontú vizsgálata következett. Ennek keretein belül az ikerhalom geomorfológiai, kőzettani, radiokarbon és geofizikai (mágneses) vizsgálatait végezte el dr. Tóth Csaba, Pethe Mihály (Eötvös Lóránd Tudományegyetem, Geofizikai és Űrtudomány Tanszék) és Molnár Mihály (A Magyar Tudományos Akadémia Atommagkutató Intézet Hertelendi Ede Környezetanalitikai Laboratórium).

A Zsolcai-halmok az Alföld és az Északi-középhegység peremén helyezkednek el, a Sajó-Hernád-síkon. Az Aggteleki Nemzeti Park Igazgatóságának fennhatósága alatt álló halompár a Sajó ármentes teraszán terül el.

Régészeti feltárásuk még nem történt meg, de a felszínükről és a szántásból előkerült régészeti leletek és a halmok formája alapján kora bronzkor végi vagy középső bronzkori tell kultúra. Több, ehhez hasonló bronzkori tellhalom található az Északi-középhegység déli előterében, a Borsodi-Mezőség, a Taktaköz, a Sajó-völgy és a Hernád-völgy területén.

A Zsolcai-halmok hazánk feltehetően legértékesebb halom párja. Környezetükből átlagosan 5,5 méter magasan emelkednek ki. A két halom tetőszintje bolygatott, feltehetően kincskeresők vagy amatőr régészek tekintélyes méretű árkot mélyítettek beléjük. Lábuknál körárok húzódik, amelyek eredetileg 2,5-3 méter mélyek lehettek. Ezek magas szervesanyag-tartalmú üledékkel és mezőségi talajjal töltődtek fel. A körárkok a mezőgazdasági művelés ellenére is jól láthatóak. A halomtest anyaga az árkokból kitermelt rétegzetlen, kevert szerkezetű, sárgásbarna löszös üledék. Felszínüket viszonylag érintetlen löszgyep borítja, amelynek igen fajgazdag a vegetációja. Mindkét halmon zsályás löszpusztagyep burjánzik, amelyet eltérő arányban borítanak a jellegzetes társulást alkotó fajok. Kis területe ellenére (0,8 hektár) a halmok több mint száz növényfajnak adnak otthont, állatvilága változatos, és a vizsgálatok alapján számos védett állat- és növényfaj is előfordul. Az itt fellelhető állatfajok száma közel háromszáz.

A halmokon végzett terepi bejárások során vett talajmintákon laboratóriumi vizsgálatokat végeztek el. Az összes szén és csak humin kormeghatározás alapján egyaránt és egybehangzóan a halmok építésének időpontja az időszámítás előtti V-VI. századra tehető, azaz vaskori szkíta építményekről beszélhetünk. A szkíta temetkezési kultúra részeként a halom belseje kőből készült sírépítményeket rejthetett, amit már feltehetőleg sírrablók kifosztottak. Erre utal a halmokban a furás során és a környező szántóföldi területen talált mészkő és riolittufa kődarabok, valamint a magnetométeres vizsgálatok végeredménye.

Leánykökörcsinek a Halmokon (Fotó: T. L.)

A Zsolcai-halmokon végzett magnetométeres terepi vizsgálatokat Pethe Mihály (Eötvös Lóránd Tudományegyetem, Geofizikai és Űrtudomány Tanszék) és szakdolgozója, Finta Péter (Eötvös Lóránd Tudományegyetem, Geofizikai és Űrtudomány Tanszék) végezték el. A terepi adatgyűjtés után a mért adatokat számítógépre vitték. Az adatsorok hibáinak kijavítása és korrekciója után a belő-

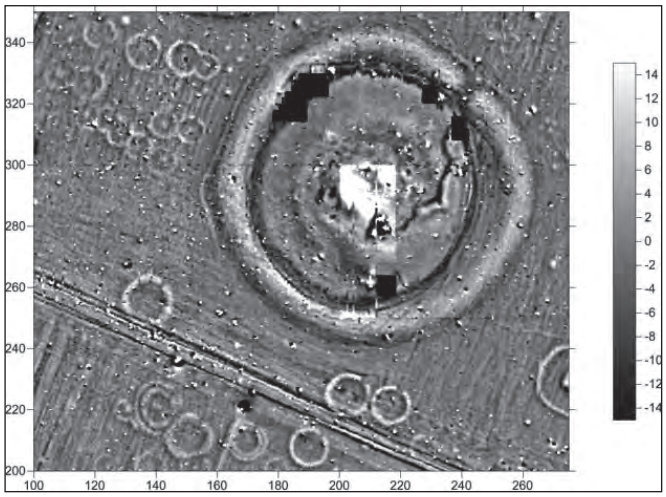

A mágneses tér gradiensének anomália térképe
(Készítette: Finta Péter, 2012.)

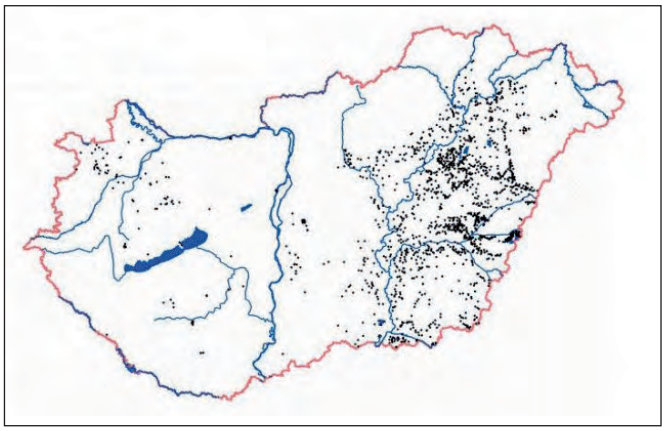

A KvVM Természetvédelmi Szakállamtitkárságának „ex lege" védett kunhalom nyilvántartásában szereplő objektumok elhelyezkedése
(http://www.termeszetvedelem.hu/index.php?pg=sub_527)

lük készített excel táblázat segítségével elkészítették képi ábrázolásukat.

A képen a nyugati halom látható, előterében a földúttal.

A halom körül elhelyezkedő szabad szemmel is jól látható körárkot a mágneses mérés is jól mutatja. Az ároktól befelé haladva a halom homogén, összetett anyaga látható. A homogén halom nyugati oldalán kitűnik egy negatív anomália vonala, ez az esővíz által kimélyített eróziós árok a halom területén. A fehér és fekete foltok kimaszkolt területek, ahol nem sikerült adatot gyűjteni a halom növényzete miatt. Ezeken a területeken eperfák találhatóak. A halmok a kormeghatározás alapján a szkíta kultúra maradványai. Ezt támasztják alá a halom belső területén látható kis anomáliák, amik a halomban lévő mészkő és riolittufa tömböket mutatják, amibe a talajfúrás során is belefutottunk. Ezekből a tömbökből építették a szkíták sírjaikat. A törzsi vezetők kiváltsága volt a halomsírba való temetés. A halom tetején lévő nagy árkok valószínűleg a sírrablás nyomai.

Légi felvétel a Zsolcai-halmokról
(Készítette: Civertan Stúdió, forrás: http://www.legifoto.com/magyar/oldalak/kunhalmok_legi_fotokon/)

A méterenként elhelyezett mérőszalagok a nyugati halomnál (magnetométeres vizsgálat) *(Fotó: Ládi Eszter)*

Nagyobb meglepetést okozott a halmok körül lévő kisebb körök sokasága. Ezek 5-15 méter átmérőjűek, láthatóak szimpla és kettős körök is. Régészek egybehangzó véleménye szerint ezek szarmata körárkos sírok lehetnek. A szarmata sírok észak-déli tájolásúak. A szarmaták kis halmokat emeltek a sírok fölé, amik körül körárok húzódott délen bejárattal, ezek felfedezhetőek az ábrán is. A kisebb halmok már nem láthatóak szabad szemmel, csak a mágneses vizsgálatok mutatják ki. Valószínűleg már ezeket is kifosztották.

Ugyan régészeti kutatások hiányában még mindig találgatásra ad okot „a két kis dombocska", de így is rengeteg dolog támasztja alá, hogy az Ongai-halmok egy kuriózum.

- Ládi Eszter -

„80 év” kapcsán: a templomról, a hitről, a gyülekezetről…

Az ongai katolikus templom 80 éve, 1934-ben épült. E nevezetes évforduló alkalomból beszélgettünk Kormos Csaba címzetes esperes, plébánossal a templomról, a hitről, a gyülekezetről.

– Hogyan készül az ongai katolikus gyülekezet a 80 éves évfordulóra?

– Templomunk felszentelésének 80 éves évfordulójára - mondhatom - már kb. két esztendeje készülünk. Ez azt jelenti, hogy 2013. folyamán többször elhangzott az 1934-es évszám: szentmise végén a hívek figyelmét rendszeresen felhívtam erre a fontos tényre, az egyháztanácstagokkal több alkalommal is érintettük, a hívek és jómagam is igyekeztünk az évfordulót, és annak megünneplését minél szélesebb körben megosztani, minél többeknek hírül vinni. Az idei 2014. év pedig már a tervek megvalósításának éve. A virágvasárnapi - nagyon szépen sikerült - többszólamú passió; a templom melletti új kereszt, melyet húsvétvasárnap áldottunk meg az ünnepi szentmise előtt; a május 17-én, az ongai plébánián megtartott Katolikus Családi Nap elsősorban a 80. évfordulóval kapcsolatosak, ugyanakkor - természetesen - attól

A katolikus templom (Fotó: T. L.)

független is fontos események. A kerek évforduló legkiemelkedőbb és legméltóbb megünnepléseként templombúcsúnk megtartását tervezzük, mely szeptember 14-én, vasárnap 11.30 órakor kezdődik. Erre a jeles alkalomra mindenkit nagy szeretettel és tisztelettel várunk!

– 2006-tól Gesztely plébánosa. 2008. november 15-től kérte fel Dr. Ternyák Csaba érsek úr az ongai plébánia ellátására is. Milyen tapasztalatokat szerzett az eltelt években az itt élő emberekről, a településről?

– Reménységre okot adó és örvendetes tapasztalataim is vannak. Mind a templomba járóknál, mind a település egyéb lakóinál egyfajta nyitottsággal találkoztam. Azoknál, akik - valamilyen okból - nem járnak templomba azt élhettem meg, hogy jó néven veszik, ha legalább néhány percre megállok beszélgetni: kedvesen, barátságosan vallanak önmagukról és érdeklődnek személyemet, teendőimet illetően is. Külön kiemelném azt, hogy mindenki köszön, és önmagában ez a tény nagyon elismerésre méltó az ongai lakosoknál, hiszen sajnos nem ez a jellemző magatartás a mai fásult, sokszor közömbös világban. Az egész templomi közösséget nagyon szeretem, és ők is szeretettel és barátságosan viseltetnek irányomban. Többen is vannak kifejezetten tetterős, az egyházat építeni akaró, önzetlen, áldozatkész emberek. Jó érzéssel tölt el, hogy egymás iránt felelősséget érző, egyre inkább lelki családdá váló közösségnek látom a híveket: idősebbeket, fiatalokat, gyermekeket egyaránt. Ezúton is szeretnék köszönetet mondani mind Onga város lakosainak, mind egyházközségünknek az eddig megtapasztalt jóindulatért és segítőkészségért!

– Nem terhes-e egyszerre vinni a gesztelyi és az ongai gyülekezet gondjait? Van-e különbség, és ha igen, az miben nyilvánul meg a gesztelyi és ongai gyülekezet között?

– Először is azt mondhatom, nem könnyű, olykor nehéz is, de szép a feladatom. Mindenképpen figyelembe veendő, hogy a római katolikus papok többségére már jó ideje kb. annyi plébánia és egyházközség lelkipásztori ellátása hárul, mint rám. Szoktam mondani: én sem lóghatok ki a sorból. A tréfát félte téve, olykor talán az ember többnek érzi a vállára nehezedő terhet, mint amit hordozni képes,

A katolikus templombelső (Fotó: T. L.)

de ez üzenetet is jelenthet a pap számára is: sokkal jobban kell bízni a Jóistenben, és amibe csak lehet, be kell vonni az embereket. Megfontoltságra és bizonyos fajta ésszerű munkamegosztásra van szükség. A gesztelyi és az ongai egyházközség megoldandó feladatait úgy lehet - és kell is - irányítani, hogy azok ne fárasszák az embert, hanem erőt és kedvet adjanak a további teendők megvalósításához, a felmerülő gondok leküzdéséhez. Nagyon sokat segít a két egyházközség hitéletében, hogy részt veszünk egymás ünnepein - jelesül a búcsúkon, méghozzá processzióval; már a 2007. évtől kezdve a gesztelyi plébánia templomban közösen ünnepeljük meg az ún. Húsvéti Szent Háromnapot -, hogy csak a legjelentősebbeket említsem. Mindezen alkalmak lehetőséget adnak az eszmecserére, egymás segítésére, a baráti szálak és a testvéri összetartozás megerősítésére.

– Mennyire vallásos, templomba járó az ongai katolikus gyülekezet tagsága?

– A kérdés nagyon jó, mert két valóság, illetve annak megkülönböztetése is benne foglaltatik. Egyre kevésbé mondható el ugyanis, hogy a templomba járás

a vallásosság kizárólagos fokmérője. Továbbra is a legfontosabb, de nem az egyetlen! Minden pap természetes és jogos vágya, hogy minden vasárnap és ünnepen

Kormos Csaba plébános az idei évi első áldozáson (Fotó: T. L.)

teli templomot szeretne látni. Arra kapott a Jóistentől meghívást, hogy az embereket Őhozzá vezesse, ennek pedig legjellemzőbb visszatükröződése a templomba járók száma. Ezen a téren Ongán van teendő, mivel a katolikusok létszámához viszonyítva bizony nem nagy a templomi közösség. Nagy ünnepeken azért - hála Istennek - tele van a kis templomunk, de az „átlag" vasárnapokon még akad ülőhely is a templomban - nem kevés. Ez a helyzet az egyik oldalról nézve, másfelől viszont még inkább tudatosítanunk kell azt, hogy az ongai egyházközség jóval nagyobb annál, mint amit a templomban látunk. Évek óta tapasztalom, hogy számos ember nem azért nem jön a templomba, mert nem érdekli. A távolmaradás egyik legjellemzőbb oka: a munkahelyi kötelezettség. Sajnos sok olyan áruház, szolgáltató, stb. van, ahová vasárnap is rendszeresen be kell menni dolgozni, illetve a többirányú teendő és a zaklatott életritmus miatt hétvégére egyszerűen elfárad az emberek jelentős része, otthon is sok munka várja, és azért a családdal is kellene valamit lenni. Szóval nem egyszerű az élet, eléggé rohanó világban élünk. Családlátogatások, egyéb találkozások alkalmával azonban egyértelműen kiderül, hogy az emberek többsége a keresztény értékrend és az Egyház útmutatásai szerint igyekszik élni, dolgozni, gyermeket nevelni. Életében, életükben Jézus Krisztus tanításának meghatározó szerepe van, hívő embereknek vallják magukat, sőt bizonyos fokig vallásosnak is tekinthetők. Ez persze nem felmentés akar lenni a templomba járás alól, arra azonban képes rávilágítani, hogy a vallásosság megítélése terén a helyzet sokkal nehezebb és összetettebb, mint évtizedekkel ezelőtt. Nagy változáson ment keresztül az egész társadalom, erőteljesen átalakult a családok szerkezete, megváltozott az egész életfelfogás. Nagyon fontos azonban arról is szólnom, hogy van egy nagyon becsülendő és meggyőződésből vallásos mag, egy olyan közösség, amely vasárnapról vasárnapra áldozatosan és nagy szeretettel vesz részt a szentmiséken. Hűséges és példamutató idősebb testvérek, kedves házaspárok és lelkes családok, fiatalok és gyermekek. Ők valóban tevékenyek és segítőkészek. Külön köszönet illeti a Rózsafüzér Társulatot, az Egyháztanácsot hűséges imádságos életükért, a templomnál és a plébániánál elvégzett sok munkájukért, és hálámat szeretném kifejezni a hétköznapi szentmisékre is járó Testvéreimnek, valamint mindenkinek, aki ez év folyamán is bármilyen módon segített.

– Melyek a gyülekezet legégetőbb gondjai napjainkban?

– Erre a kérdésre már tulajdonképpen az iménti gondolatok révén - nagyrészt - válaszoltam. Nem is annyira gondokról beszélnék azonban, mint célokról. Egyházközségünk legfontosabb célja az, hogy minél több ember megérezze: ő is Jézus Krisztushoz, ő is az ongai római katolikus egyházközség lelki családjához tartozik. Szeretettel hívunk és várunk ezért mindenkit - főként - a plébániánál megtartandó rendezvényeinkre, melyeket folyamattá kívánunk tenni. Örülünk mindazoknak, akik bizonyos feladatokat - az adandó tevékenység hozzáértőjeként - önként és szívesen vállalnak. Mire is gondolok pontosan? Pl. rendszeres találkozók és megbeszélések házaspárok, családok, fiatalok számára, különböző körök létrehozása, bizonyos tevékenységek megtanulása, illetve közös végzése (hímzés, gyümölcsfák oltása stb.). Természetesen a templomba is nagy szeretettel hívunk és várunk mindenkit, most leginkább a búcsúnkra, melyet Szűz Mária Szent Nevének tiszteletére tartunk. Hangsúlyosan hívom fel a figyelmet arra, hogy egyházközségünk híreiről, rendezvényeiről minden Tisztelt Érdeklődő tájékozódhat az onga.iwk.hu honlapon.

– A templom előtti kőkeresztet az elmúlt hónapokban újították fel? Szeretnénk erről is egy kicsit többet tudni!

– A Rózsafüzér Társulat már évek óta szívén viselte a legutóbb 2004-ben felújított, ám azóta jelentősen meggyengült állapotba került templom melletti kereszt megerősítését és megszépítését. Szakértő szemek megvizsgálták a lehetőségeket, és azt állapították meg, hogy itt már nem pusztán megújításról kell beszélni, hanem egy teljesen új kereszt állításáról. Ezt a munkát Urszin László, helyi vállalkozó valósította meg nagy odaadással.

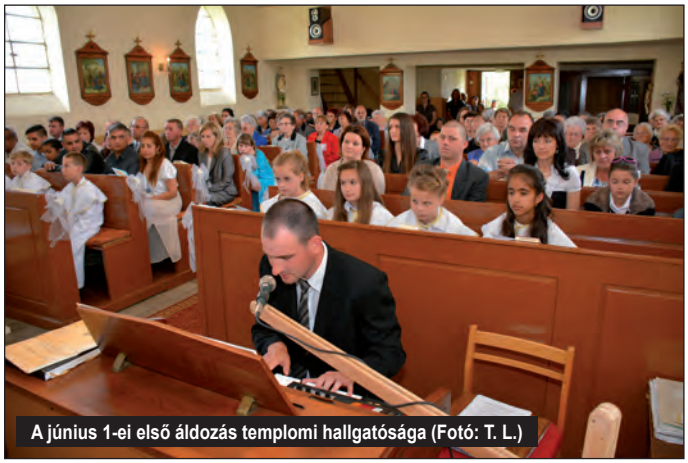
A június 1-ei első áldozás templomi hallgatósága (Fotó: T. L.)

Köszönet Neki és az ongai Rózsafüzér Társulatnak áldozatosságáért, mivel nem „csupán" azt tették lehetővé, hogy ezen új és szép kereszt a 80. évfordulónak állítson méltó emléket, hanem minden előtte elhaladó embertársunknak biztatóan hirdesse: Isten Szeret Téged!

Köszönöm szépen a lehetőséget, és a „Kék daru" Szerkesztőségének, minden Kedves Olvasójának és Onga város egész lakosságának Isten bőséges áldását kívánom!

Tisztelettel:

Kormos Csaba címzetes esperes, plébános

- T. L. -

80 éve épült Ongán a katolikus templom!

Az ongai katolicizmus kezdetei a XIV. század elejére nyúlnak vissza. A település az 1332 és 1334-es pápai tizedlajstromon is megtalálható. Onga ekkor a forrói alesperességhez tartozott. Papja 1335-ben 2 garas pápai tizedet fizetett. 1337-ben is ott találjuk a pápai tizedlajstromon a település nevét. A tizedjegyzék XIV. századi adata arra utalnak, hogy saját gyülekezete volt a falunak, illetve akkor már állt templom Ongán. A 2003-as református templomnál folytatott régészeti feltárás nem tudta maradéktalanul bizonyítani, hogy a XV. századi templom részleteiben nem tartalmazza-e a korai, 1300-as évekbeli templomot. A mai református templom (ami a reformáció 1517-es megjelenése előtt értelemszerűen a katolikus kézben volt, nem is lehetett másé) építését a XV. század elejére tehetjük, amit a Rozgonyi család 1510 előtt átépíttet. A település első név szerint ismert papját, Jakabot is ebből az időszakból, 1510-ből ismerjük. Ő gondozta a a Boldogságos Szűz tiszteletére felszentelt templomot (a mai református templomot), ami az 1588-as török támadás után is fennállt, és a reformáció során lett a kálvinistáké. Az 1596-os összeírás is a reformátusok kezén említi, az többé nem került vissza a római katolikusokhoz.

Az épülő katolikus templom 1934-ben (Fotó: OKE tulajdona)

A reformáció Ongán háttérbe szorította a katolicizmust. A XVIII. századi benépesülés során is döntően reformátusok érkeztek a faluba. A katolikus hívők száma csak a XIX. század végétől növekedett jelentősebb mértékben. Onga sokáig Szikszónak, majd Gesztelynek volt filiája (leányegyháza).

A katolikus templom 1947-es évek elején (Fotó: OKE tulajdona)

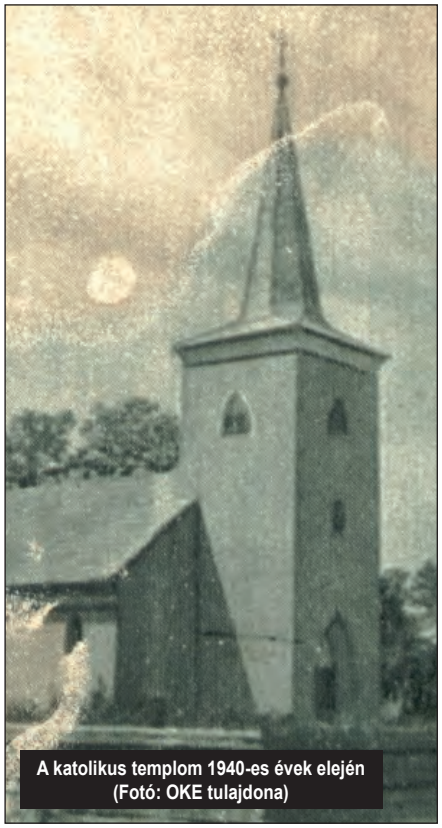
A katolikus templom 1940-es évek elején (Fotó: OKE tulajdona)

Az 1860-as években a helyi földbirtokosok a tagosítás lezárulásakor felajánlottak egy telket egy majdani katolikus elemi iskola létrehozására, de ebből 1903-ig nem lett semmi, utána pedig állami, felekezet semleges iskolát hoztak létre Ongán. 1905-ben ezen a telken, 300 négyszögöl területen a községi képviselő-testület elismerte a katolikus egyház tulajdonjogát, ahol a katolikusok hamarosan kijelölték a harangláb helyét. A falu katolikus temploma e területen nagy sokára, 1934-re készült el. A templomot Szűz Mária tiszteletére szentelték fel, oltárát Bárczay Zoltán földbirtokos adományozta. Az önálló ongai katolikus lelkészséget 1945-ben állították fel. A plébániaépület 1960-ban készült el a templomtól délre.

- T. L. -

A katolikus templom 2014-ben (Fotó: T. L.)

Iskolai csengőszó

Véget ért a nyári szünet! Az új tanév főbb feladatairól, a nevelő- és oktató munka feltételeiről szeretném tájékoztatni a kedves olvasókat, hiszen szeptember elsején ismét megszólalt az iskola csengője.

◄ ◆ ►

A nyári szünet csendes napjai nem teltek el eseménytelenül. Folyamatosan zajlottak a nyári karbantartási munkálatok és az új tanév előkészítése. Az általános iskola valamennyi tanterme és folyosói alapos takarításon estek át. A tanév kezdetére tiszta és otthonos környezet várta a szünetről visszatérő tanulókat. A technikai személyzet elvégezte a szükséges karbantartásokat, és nagy gondossággal ápolta az intézmény zöld területeit.

◄ ◆ ►

A nevelőtestület tagjai a pihenés mellett is időt fordítottak a felkészülésre. Az új tanév szerencsére már nem hozott jelentősebb változásokat. A szakmai kihívásoknak azonban csak naprakészen lehet megfelelni. A tankönyvellátás új rendje, a kerettantervi előírások miatt számos tankönyv tartalmi és formai átalakításon ment át. Új, kísérleti tankönyvek érkeztek az első évfolyamosok számára. Az új tankönyvcsalád mellett átalakult a digitális tananyagok kínálata is. Az új tanév viszonylag csekély személyi változást hozott. Ismét munkába állt Kovácsné Tóth Melinda matematika tanár, aki a gyermekgondozási szabadságon volt, míg távozott Tóthné Andó Zsuzsanna.

◄ ◆ ►

Nevelőtestületünk augusztus 29-én tartott tanévnyitó értekezletén elfogadásra került a 2014/2015-ös tanév munkaterve. A tantestület közel negyven tagja mindent megtesz azért, hogy tanulóink nevelése és oktatása a lehető legeredményesebb legyen.

◄ ◆ ►

A tanév több szempontból is jelentős és optimizmusra okot adó sikerrel indult. Az óvodákkal való együttműködés és az iskola népszerűsítése érdekében végzett tájékoztató munka eredményeként ismételten három elsős osztály kezdhette meg munkáját szeptember elsején. Nagyon fontos helyén értékelnünk és kiemelnünk azt az iskolánkat erősítő folyamatot, ami mögött komoly és felelősségteljes szülői döntések állnak. Városunk és intézményünk jövője szempontjából felbecsülhetetlen értékű a tanulók mind szélesebb körének helyben tartása. Csak a település életének szerves részeként felnövekvő nemzedékek építhetik tovább, óvhatják meg az elődök által fáradságos és áldozatos munkával létrehozott helyi értékeinket. Ezt a nemes folyamatot támogatják az ötödik évfolyamos szülők is, akik megőrizve osztályuk egységét, közösen léptették át gyermekeiket a felső tagozatba. Méltán bízhatunk abban, hogy a jó példa ragadós lesz.

◄ ◆ ►

A 2014/2015-ös tanév tehát elkezdődött. Az ünnepélyes tanévnyitóra szeptember elsején, az első tanítási nap első óráján került sor. A tanévnyitó minden résztvevője érdeklődve hallgatta a harmadik, illetve az első évfolyamos tanulók műsorát. A színes összeállítás szólt a tanulással töltött napok örömeiről és nehézségeiről egyaránt. Az első évfolyamos tanulókat szép ajándékkal köszöntötték a szereplő gyermekek. A tanévnyitó műsor szereplőit Buzás Zoltánné, Máté Béláné és Pankucsiné Orosz Eleonóra készítette fel.

◄ ◆ ►

A tanévkezdéssel kapcsolatos teendők megbeszélésére szeptember 17-re 17 órától szülői értekezletet hívunk össze. Az új tanévre intézményünk minden tanulójának, nevelőjének jó egészséget és kiváló eredményeket kívánok!

- Kovács György igazgató -

Schweizerische Eidgenossenschaft
Confédération suisse
Confederazione Svizzera
Confederaziun svizra

Svájci Hozzájárulás

Gyümölcstermékek I. ongai versenye

Az Ongai Kulturális Egyesület a „Közösségi gyümölcsbank és tankert létrehozása" című, a Svájci Civil Támogatási Alap által támogatott projekt részeként meghirdeti a gyümölcstermékek helyi versenyét!

A verseny meghirdetésének köre: Onga város lakossága.

Nevezési kategóriák:

- szörpök
- lekvárok
- aszalványok
- befőttek
- egyéb gyümölcs termékek

Nevezési határidő és a minták átvétele: 2014. szeptember 25. 16.00 óra, személyesen az ongai általános iskola média termében vagy az egyesület tagjainál.

Nevezési minta: fajtánként egy-egy üveg, illetve a leadott minta mennyisége alkalmas legyen a zsűrizésre, és díjazás esetén a Városnap Gasztró udvarában kóstolásra.

Nevezési díj: nincs.

Nevezési feltételek: A versenyen a nevezési lap kitöltésével lehet nevezni. (Letölthető a www.okeonga.hu weboldalon, illetve igényelhető az általános iskolában az egyesület tagjainál).

Ünnepélyes eredményhirdetés időpontja és helye: 2014. szeptember 27. 17.00 óra, Onga Város Napján, a Darvas Közösségi Ház és Múzeum udvarán.

Díjazás: oklevelek és ajándékcsomagok közel 40 000 Ft értékben.

Amit még érdemes tudni:

- A mintákat szakavatott 3 tagú zsűri bírálja el.
- Részletes versenyszabályzat elérhető: a www.okeonga.hu weboldalon.

- Ongai Kulturális Egyesület -

Láttad a Felszállott a Pávát? Szeretnél igazán jól táncolni? Szeretnél egy jó hírű csapat táncosa lenni?

ZSOLCA TÁNCEGYÜTTES
FOLK DANCE GROUP „ZSOLCA", HUNGARY

Gyere el a **Zsolca Táncegyüttes**
most induló
utánpótlás csoportjába!

Várjuk minden 9 és 14 év közötti lányok és fiúk jelentkezését, akik szívesen tanulnak magyar néptáncot.

Oktató: **Lévai Péter a Magyar Táncművészeti Főiskola adjunktusa**

A foglalkozások heti két alkalommal kerülnek megtartásra, alkalmanként 1,5 óra terjedelemben.
Részvételi díj: 2500 Ft/ hó / fő

Megbeszélés, első találkozó:
2014. szeptember 9. 17.00 óra,
Felsőzsolca, Bárczay kastély Szent István u. 2

Előzetes jelentkezés, további információ:
zsolca.utanpotlas@gmail.com

A csoport minimum 20 fő jelentkezése esetén kezdi meg munkáját.

IV. Ongai Páros Pontyfogó Horgászverseny!

Az idén IV. alkalommal került megrendezésre a páros pontyfogó versenyünk a közel 12 hektáros, VII. számú tavunkon. Ebben az évben is 37 párost tudtunk egymás zavarása nélkül a horgászállásokra leültetni. A verseny gördülékeny lebonyolítását 13 fős rendezői csoport végezte.

A verseny megszervezése rendkívül összetett feladat elé állította a szervezőket. Ezúton is szeretném megköszönni áldozatos munkájukat. Külön köszönettel tartozunk a támogatóknak, akik anyagi támogatásukkal segítették a verseny lebonyolítását.

Itt kell megemlítenem őket: Onga Város Önkormányzata, Dr. Madzin Tibor, Borsod-Abaúj-Zemplén Megyei Önkormányzattól Dr. Mengyi Roland elnök úr, a Len-Véd Kft. képviseletében Lengyel Tamás és Lengyel János, a Tisza-Fisch Kft. részéről Mészáros János, Dovit Kft., Ongai Kulturális Egyesület és a Sporigó horgászbolt.

2014. június 14-15-én megrendezett IV. Ongai Pontyfogó horgászversenyünk összedíjazása: 250 000 Ft volt.

Az időjárás kegyeibe fogadta a verseny résztvevőit. A mostanában már megszokott extrém időjárási körülmények elkerültek minket. Reggel 8 órakor kezdődött a rendezvény. Regisztráció, köszöntő, sorsolás, versenyszabályzat ismertetés, horgászhelyek elfoglalása, táborok felépítése, etetés eseményei követték egymást a tényleges verseny előtti időszakban.

14-én 12.00 órakor elindult a IV. pontyfogó horgászversenyünk. Versenyzőink hatalmas elánnal kezdtek. Már 12 óra 15 perckor merítő szákba került az első értékelhető hal. Érdekes módon a tó nyugati felében kezdték el fogni a halakat, míg a keleti felében senki nem fogott. A kialakult helyzet az éjszaka folyamán teljesen megváltozott. A tó nyugati felében megszűnt a halfogás, míg a keleti és középső részekben megindult. Az első mérlegelést 13 óra 15 perckor el kellet végezni a 24-es számú. horgászhelyen.

A vacsora kihordása előtt mérlegelnünk kellett egy 5,46 kg amurt, amelyet Szuhi Krisztián fogott, mint később kiderült ez lett a verseny legnagyobb hala.

18.00 órakor a szervezők kihordták a horgászállásokra a vacsorát, ami vaddisznó pörkölt volt petrezselymes burgonyával és savanyúval. A remek vacsora után mindenki újult erővel fogott neki a halfogásnak. Sajnos a tó nyugati felében horgászók nem igazán kapkodtak a botok után, de a tó többi részén szépen fogtak a horgászok.

Több versenyzőnk kiépített táboránál 5-10 fős baráti társaság gyűlt össze, rendkívül jó hangulatot teremtve. A verseny résztvevői zömében B.-A.-Z. megyéből érkeztek, de volt budapesti versenyzőnk is.

Az éjszaka folyamán bár nem állt meg, de csökkent a halak kapókedve. A reggel 6 órai összesítők alapján úgy tűnt, hogy a helyezésekért nagy harc folyik. A dön-

A VII-es tó (Fotó: Fekete Kornél)

A sorsoláson (Fotó: Fekete Kornél)

A kijelölt horgászhelyek (Fotó: Fekete Kornél)

Sorsolás előkészítése (Fotó: Fekete Kornél)

tés az utolsó egy órára maradt. Körömrágós pillanatok következtek. A délelőtt folyamán feljövő két csapat F&B Team és a Bogáncs Team teljesen felfordította a verseny állását. A IV. Ongai Páros Pontyfogó Horgászverseny díjazottjai az alábbi táblázatban lévő csapatok, ill. személyek voltak:

Összesen 179 db hal került horogvégre 315,52 kg összsúllyal. Mondanom sem kell, hogy mind a 179 db hal visszanyerte szabadságát, mérlegelés után azonnal vissza lettek engedve, éltető elemükbe. Rekordot most nem döntöttünk. A részletes mérlegelési táblázat és a fényképfelvételek megtalálhatóak a www.ongaihorgasz.hu honlapon.

Helyezés	Csapat	Név	Eredmény
I.	F&B Team	Forgács István	39 kg
		Bánki Norbert	24 db
II.	Magyar Csapat	Magyar Attila	37,12 kg
		Magyar Balázs	21 db
III.	Bogáncs Team	Lenkei István	35,08 kg
		Máté Krisztián	20 db
Legnagyobb halat fogó		Szuhi Krisztián	5,46 kg

A verseny befejeztével a horgászháznál ebéddel várták a szerevezők a mezőnyt. Halászlé és bukta volt a menü. amit mindenki jóízűen elfogyasztott.

Gratulálunk a versenyzőknek! Találkozzunk jövőre ugyan itt!

Az Ongai Horgász Egyesület vezetősége nevében köszönetünket fejezzük ki a résztvevő csapatoknak a sportszerű versenyzésért, a szervezőknek a lelkes munkáért, a támogatóknak az önzetlen anyagi támogatásért.

- OHE vezetősége -

A Pille Team tagjai (Fotó: Fekete Kornél)

A horgászok egy csoportja (Fotó: Fekete Kornél)

Életrajzi lexikon Ongáról

Az Ongai Kulturális Egyesület a már megjelent Ongai Kulturális Füzetek mellé egy újabb kötetet, egy ongai életrajzi lexikon megjelentetését tervezi. Jelenleg még az adatgyűjtés zajlik. Ehhez kérjük minden Ongán élő vagy valaha Ongán élt lakos segítségét. Szeretnénk minél teljesebbé tenni a kötetet, amihez nem csak a közéleti életben aktívan résztvevő, hajdan vagy napjainkban élő személyek fontosabb életrajzi adatait várjuk, hanem mindenkiét, akikét eljuttatják hozzánk.

Nem kívánjuk tehát pusztán tanácselnökök, polgármesterek, jeles tanárok, óvónők, önkormányzati képviselők, helyi intézményvezetők, egyesületi elnökök, tisztségviselők, sportolók stb. adataival és fotóival megtölteni a kiadványt, hanem abba bárki bekerülhet, aki hosszabb ideje kötődik, kötődött Ongához.

Arra kérünk mindenkit, hogy az alábbi kérdésekre adjon válaszokat magáról, családtagjairól, felmenőiről vagy akár ismerőseiről is. Lehetőség szerint mindenkivel kapcsolatban kérnénk egy-egy fényképet is. Az adatok és a fotók leadhatók személyesen az általános iskolában Takács Lászlónak, vagy eljuttathatók elektronikusan az okeonga@upcmail.hu e-mail címen.

- Takács László a kötet szerkesztője -

Bekérendő adatok az ongai életrajzi lexikonhoz:

Név: . . . . . .

Szül. hely és idő: . . . . . .

Családi adatok (szülők, férj vagy feleség (ha több volt, akkor mindegyiké), gyermekek születési éve, helye stb.: . . . . . .

Lakóhelyek lehetőleg időpontokkal: . . . . . .

Iskolák lehetőleg időpontokkal: . . . . . .

Munkahelyek lehetőleg időpontokkal: . . . . . .

Közéleti tevékenység lehetőleg időpontokkal: . . . . . .

Szervezeti tagság, abban betöltött szerep időpontokkal: . . . . . .

Hobbi, érdeklődési kör: . . . . . .

Egyéb közlendők: . . . . . .

. . . . . .

A labdarúgók megkezdték az új évadot

Városunk labdarúgó csapata sikeresen vívta meg a 2013/2014-es szezonban a bennmaradásért folytatott harcot, így jogot szerzett arra, hogy a 2014/2015-ös bajnoki évad során is a megyei elitben szerepeljen. A vezetőség azt a célt tűzte ki, hogy ne kelljen a tavalyi hasonló izgalmakat átélni. Ennek tükrében próbáltuk keretünket megerősíteni.

A tavalyi bajnokság végeredménye alapján kiesett a Karcsa, a BTE Edelény és az Ózd FC csapata. Helyükre a megyei II. osztály bajnokai léptek fel, mint a Szentistván, a Sárospatak és a Nagybarca. A Szikszó–Tomor-Lak csapata egyesült a kiesett BTE Edelény csapatával, és a tomoriak jogán maradtak, közösen a megyei I-ben. Az erősítések és a holt idény hírei alapján a mezőnyből Tállya, Felsőzsolca, Edelény–Tomor-Lak és Mád csapatai fognak kiemelkedni. Természetesen mint minden csapatnál, nálunk is jelentős játékos mozgás történt. Távozott csapatunkból Molnár Csaba (Sajóbábonyba), Éliás Dániel (Varbóra), Kun-Szabó Ádám (Varbóra), Matesz Attila (Bőcsre), Fink Sándor (Bőcsre), Gável Balázs (MVSC-hez), Gáspár Ferenc (Erdőbényére), Nagy Károly (Nagybarcára) és Smida Gábor (Sajószentpéterre).

A sportöltöző műszaki átadásán az idén márciusban (Fotó: T. L.)

Az érkezőkről röviden: Lövey Lajos kapus Felsőzsolcáról érkezett. Tavaly a megyei I. osztály legjobb kapusának választották. Visszatért egyesületünkbe Mulató Milán, aki egy rövid abaújszántói kitérő után került vissza hozzánk kapusként. Ő saját nevelésű játékos. A védelembe érkezett Pataki Gergő (MVSC-ből) és Horváth Zoltán (Sárospatakról). Az U19-es keretből ebbe a csapatrészbe került fel Szigeti Dávid. A középpályás sort erősíti Román Richárd (Mádról), Tóth Roland (MVSC-ből). A csatársorba érkezett Galyas János Felsőzsolcáról, aki a 2012/2013-as szezonban a megyei I. gólkirálya volt. A csapat felkészítését Varacskai István és Simon Imre végzi. Az edzőmérkőzéseken jól szerepelt a gárda, 7 mérkőzésből 1-et veszített el és egy döntetlent játszott, a többi mérkőzést megnyerték a fiúk. A bajnokság során eddig még sajnos nem sikerült pontot szerezni, de a bizalom továbbra is töretlen a fiúkkal szemben.

A sportöltöző (Fotó: V. I.)

Az utánpótlás nevelésben komoly változások következtek be. Két korosztálynál is edzőváltásra került sor. Az U17 és U15-ös korosztály a továbbiakban Simon Imre irányításával készül. Az U13-as csapat kiszemelt edzőjével még tárgyalásokat folytatunk. A Bozsik korosztályok esetében az éven is szeretnénk a tavaly már jól bevált, és működő rendszert tovább vinni, amely keretein belül szoros együttműködést alakítottunk ki a helyi iskolával és az óvodával.

Onga városi rangra emelkedésével az egyesületnél is szükségessé vált a névváltozás, amelyet az egyesület taggyűlése egyhangúan megszavazott. Azt a B.-A.-Z. Megyei Cégbíróság pedig már be is jegyezte. Az egyesület új neve: Ongai Sportegyesület.

Egyesületünk vezetősége sikeresen pályázott az éven is TAO-s infrastruktúra pályázaton, amelyen belül az egyesületünk kapni fog egy teljesen új kispadot, egy fűnyírótraktort kiegészítőkkel és egy fél-automata öntözőberendezést. A pályázat összértéke körülbelül 8 millió forint. A „hagyományos" Tao-n idén 9 millió forintot hagytak jóvá egyesületünknek. Sajnos a tavalyi évben sem sikerült olyan vállalkozót keríteni, aki rendelkezésünkre bocsájtotta volna a társasági adóját, így még a tavalyi támogatásunk is beragadt a hagyományos TAO-n.

Örömünkre szolgál, hogy birtokba vehettük az új öltözőt, amely berendezését az egyesület saját forrásból oldotta meg. A hivatalos átadó szeptember 27-én, a városnapon lesz megtartva. Az átadó bajnoki mérkőzés idejére esik, Sárospatak látogat hozzánk.

- Varacskai István -

Fásítás a sporttelepen az idén tavasszal (Fotó: M. Z.)

Hagyományőrző napközis tábor Ócsanáloson

Az elmúlt év nyarán felléptünk felnőtt csoportommal Ócsanáloson, a Közösségi Házban. Ezt a szép, felújított épületet látva, már akkor megfogalmazódott bennem az a gondolat, hogy ez a hely kiválóan alkalmas lenne kisgyermekek táboroztatására. Így az idén a művelődési ház szervezésében meghirdetésre került az első hagyományőrző napközis tábor óvodások és kisiskolások részére.

Itt szeretném megköszönni Onga Város Önkormányzatának, hogy lehetőséget adott a Közösségi Ház használatára, valamint Gondos Andorné, Erzsike segítségét, aki minden erejével azon igyekszik, hogy támogassa munkámat.

A tábort augusztus 4-8-ig sikerült megszervezni, óvodások és iskolások egyaránt jelentkeztek. Utaztatásunkat önkormányzati busszal oldottuk meg. Azt gondolom, ez a távolság, ez a hely megfelel ennek a korosztálynak, a gyerekek mindennap élvezték az utazást. A napirend az óvodai és iskolai élethez hasonló módon működött. Ehhez a megfelelő eszközöket az óvoda biztosította (pl. ágyak), melyet köszönök óvodavezetőnknek, Trízsi Józsefnének. Az Ócsanáloson élők örömmel vették, hogy élettel töltöttük meg a Közösségi Házat, játszóteret, az utcákat. Kedvesen, szeretettel fogadtak minket, sütit, gyümölcsöt ajánlottak fel számunkra. Köszönet Valikának! Fortuna István pedig lovasszekerén utaztatva minket mutatta be a falu legszebb részeit, majd a záróesten ismét megjelent Csilla nevű lovával a kicsik nagy örömére. Az öt nap alatt több kézműves technikát is kipróbálhattak a gyerekek. A szülők részére mézeskalácsot is sütöttünk, melyhez a gyerekméretű kis sikálókat édesapám, Hornyák Tibor készítette. Új ongai népi játékokat is tanulhattak, sokat táncoltunk, voltunk állatsimogatásokon is. Az étkeztetést a napközi segítségével oldottuk meg. A gyerekeknek igény szerint biztosított volt az ebéd utáni pihenés, mely mindig vetítéssel, népmesével kezdődött. Bizony az egyszerű, régi játékok és főként egymás társaságában nem hiányzott a TV, a számítógép!

Lovas szekéren (Fotó: Szabados Zsolt)

Nagyon jó kis közösség alakult ki ilyen rövid idő alatt. Sokat köszönhetek nagylányaimnak (Evi és Nati), akik segítettek szórakoztatni a gyerekeket. Köszönetet szeretnék még mondani Szabó Juliannának és férjének, Lalinak is, hogy segítették a munkámat. Az idő kegyes volt hozzánk, így az utolsó napra tervezett záróest is jól sikerült. Meghívtuk a kedves szülőket, és a héten készült kézműves munkákból kiállítást rendeztünk be az épület nagy termében, majd előadtuk kis játékainkat, táncainkat, melybe végül a szülőket is bevontuk. Emlékül csoportképeket, a lányok kalárist, egyetlen legénykénk bokrétát kapott. Ezt követően közös szalonnasütés, óriás trambulinozás, lovacskázás, valamint felnőtt táncházra került sor. A kedves vendégek finom házi süteményekkel készültek és természetesen egy nagy tortával is ünnepeltünk. A jó hangulatról segítettek gondoskodni felnőtt csoportom tagjai és néhány vendég, aki a díjtalanul meghirdetett programra eljött. Aki ott volt, pozitívan nyilatkozott a táborról, elmondásuk alapján jövőre is várják, hogy megrendezésre kerüljön. Bízom benne, hogy ebből a programból sikerül hagyományt teremteni. Továbbra is az a célom, hogy népi kultúránkat megőrizzem, illetve segítsem annak tovább hagyományozódását.

Csoportkép a táborozókról (Fotó: Szabados Zsolt)

Táncfoglalkozáson (Fotó: Szabados Zsolt)

- Szabadosné Hornyák Anikó
óvoda- és néptánc pedagógus -

Ongai képzőművészek bemutatkozása: Nagy Attila Albertné

Az Ongai Kulturális Egyesület idei tervei között szerepel egy helyi képzőművészeti album megjelentetése, ahol a művészetek iránt fogékony, városunkból elszármazó vagy most is itt élő alkotók mutatkoznának be alkotásaikkal. Addig is, amíg az album nem készül el, új rovatot indítottunk, melyben hónapról hónapra bemutatunk egy-egy Ongán élő vagy Ongához kötődő képzőművészettel (is) foglalkozó művész embert és néhány alkotását. Ez utóbbiakat sajnos újságunk hasábjain csak fekete-fehérben tudjuk közzé tenni, de az albumban mindenki számára színesben is megcsodálhatók lesznek a műalkotások.

Nagy Attila Albertné

Nagy Attila Albertné (született Mészáros Andrea)

1967-ben születem Miskolcon, majd Felsőzsolcán nevelkedtem. Kisgyermekkorom óta a kreatív tevékenységben próbáltam kifejezni magam. Először a zene, majd a rajzolás és festészet érdekelt.

Középiskolai tanulmányaimat a miskolci Zrínyi Ilona Gimnáziumban végeztem, ahol 1985-ben érettségiztem. A gimnázium évei alatt Máger Ágnes festőművész segítette fejlődésemet. Ezt követően diplomámat Nyíregyházán a tanárképző főiskolán földrajz-rajz szakos tanárként szereztem meg.

Férjem ongai származású. 1990-től Ongán élek családommal. Nagyobbik lányom építészmérnök, a kisebbik egyetemre jár.

1987-től a felsőzsolcai Kazinczy Ferenc Általános Iskola dolgozója voltam. Ezen kívül az iskolában működő Galériában különböző művészeket hívtunk meg kiállítani, az én nevezésemben.

1996-tól a Besztercey Művészeti Iskola képzőművészet csoportjának nevelőjeként dolgoztam.

2002-től pedig az ongai Általános Iskola földrajz-rajz szakos tanára vagyok.

Festményeim magukon hordozzák a műfaj sokféleségét, a képek között láthatóak táj, portré és absztrakt képek is.

A csendéletekben az élet egyszerű tárgyai fedezhetők fel. A megvilágított és árnyékos részek ellentétei a formák testességét hangsúlyozzák (grafikus csendéletek).

A portrékon a valóság jelenik meg realista módon.

A tájképfestészetemben a „Csenger” című kép egy pillanatnyi hangulat életre keltése, ahol a pipacsos kora nyári hangulat köszön vissza impresszionista módon.

Csenger

Későbbi munkáimban megváltozott festői stílusom. A fejemben megfogalmazott gondolataimat selymeken valósítottam meg. A valóságábrázolás helyett színek, vonalak és foltok kerülnek a selyemre. A „Fa” című képen a látvány átírásával és leegyszerűsítésével találkozunk. A színek és forma összehangolt, természethű.

Fontosabb kiállításaim:

1992 „Ongast” csoportos kiállítás az ongai művelődési házban.

2003 Felsőzsolca „Mester és tanítványai”

2008 Onga „Lépéseim” egyéni kiállítás az iskolában

- szerk.: T. L. -

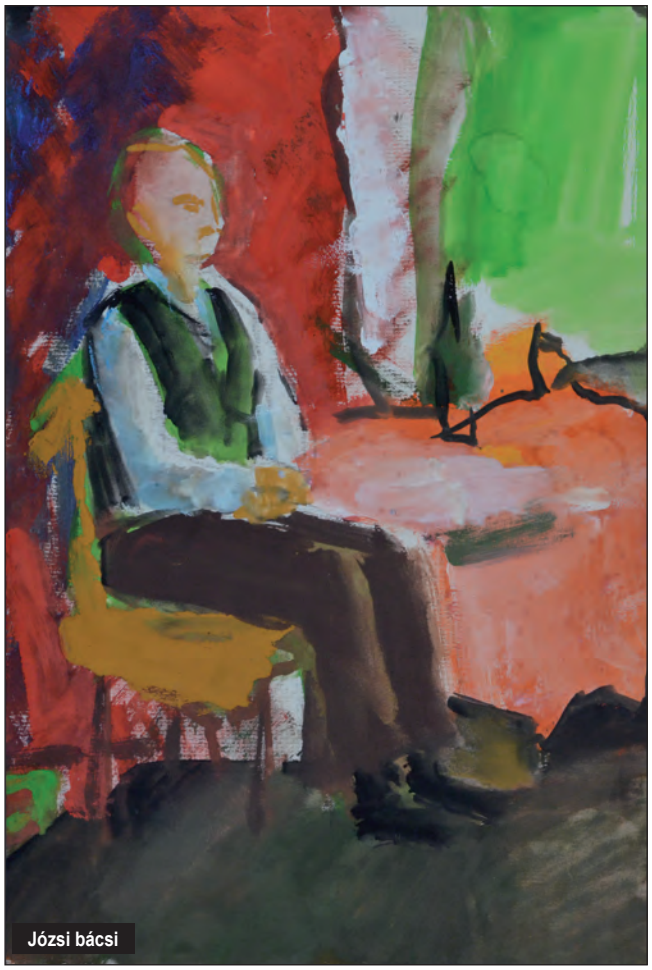

Józsi bácsi

Csendélet I.

Nagykálló emlékeimben